Městský úřad Ždírec nad Doubravou

Stavební úřad
Školní 500, 582 63 Ždírec nad Doubravou

NAŠE ZNAČKA: **MŽ/1014/2023 – 3 – 60/23/S – P**
VYŘIZUJE: Zdeněk Pleva – oprávněná úřední osoba
TELEFON: 569 694 436
E – MAIL: epodatelna@zdirec.cz
DATUM: 13.11.2023

ÚZEMNÍ ROZHODNUTÍ

(VEŘEJNOU VYHLÁŠKOU)

Město Ždírec nad Doubravou, IČ: 00268542, se sídlem Školní 500, 582 63 Ždírec nad Doubravou podalo dne 5.9.2023 žádost o vydání územního rozhodnutí o umístění stavby: **„ Veřejné osvětlení Horní Studenec a Nový Studenec "** na pozemcích parcela číslo 517/5, 17/1, st. 103, 708/37, 11/1, 758/1, 757/3, st. 172/1, 413/17, st. 20, 755/2, 419/5, 25/5, 25/17, 708/28, 25/1, st. 43/2, st. 67/1, 721/2, 762/2, 768, 654/15, 654/1, st. 61/1, 128/1, 749/1, 128/2, 407, 708/26, 708/20, 708/25, 708/51, 708/10, 708/9, 708/54, 796, 708/48, 74/1, 64/2, 708/16, 708/17, 708/83, 708/84, 803, 56/2, 708/86 a 708/74 v katastrálním území Horní Studenec a na pozemcích parc. č. 343/29, 46, 45/2, st. 64, 45/1, 365/4, 37/1, 37/10, 36/3, 33/4, 33/2, 243/23, 369, 242/3, 242/4, 242/2, 25/3, 26/1, 343/42, 343/12, 49/3, 343/2, 343/1, 343/14, 343/33, 343/16, 343/18, 344/30, 6/2, 344/2, 11, 10/1, 344/1, 155, 21/1, 343/38, 343/26, 344/7 a st. 21/1 v katastrálním území Nový Studenec.

Stavební úřad ve Ždírci nad Doubravou příslušný podle § 13 odst. 1, písm. e), zákona č. 183/2006Sb., o územním plánování a stavebním řádu (dále jen „stavební zákon"), v platném znění, projednal žádost v územním řízení. Po přezkoumání žádosti stavební úřad rozhodl takto:

Městu Ždírec nad Doubravou, IČ: 00268542, se sídlem Školní 500, 582 63 Ždírec nad Doubravou

se podle § 92 zákona č. 183/2006 Sb. vydává

r o z h o d n u t í o u m í s t ě n í s t a v b y :

„ Veřejné osvětlení Horní Studenec a Nový Studenec "
na pozemcích parcela číslo 517/5, 17/1, st. 103, 708/37, 11/1, 758/1, 757/3, st. 172/1, 413/17, st. 20, 755/2, 419/5, 25/5, 25/17, 708/28, 25/1, st. 43/2, st. 67/1, 721/2, 762/2, 768, 654/15, 654/1, st. 61/1, 128/1, 749/1, 128/2, 407, 708/26, 708/20, 708/25, 708/51, 708/10, 708/9, 708/54, 796, 708/48, 74/1, 64/2, 708/16, 708/17, 708/83, 708/84, 803, 56/2, 708/86 a 708/74 v katastrálním území Horní Studenec
a na pozemcích parc. č. 343/29, 46, 45/2, st. 64, 45/1, 365/4, 37/1, 37/10, 36/3, 33/4, 33/2, 243/23, 369, 242/3, 242/4, 242/2, 25/3, 26/1, 343/42, 343/12, 49/3, 343/2, 343/1, 343/14, 343/33, 343/16, 343/18, 344/30, 6/2, 344/2, 11, 10/1, 344/1, 155, 21/1, 343/38, 343/26, 344/7 a st. 21/1 v katastrálním území Nový Studenec.

Stavba obsahuje:

Kabelové vedení veřejného osvětlení nn 1kV – jedná se o veřejné osvětlení v obci Nový Studenec. Stožáry č. 1 – 22 budou umístěny podél komunikace a všechny budou uzemněny. Propojení mezi

svorkovnicí a svítidlem bude provedeno kabelem CYKY 3x1,5 mm2. Svítidla budou připojena kabelem AYKY 4x16 mm2.

Kabelové vedení veřejného osvětlení nn 1kV – jedná se o nové veřejné osvětlení v obci Horní Studenec. Kabely AYKY 4x16 mm povedou ze stávajícího vrchního vedení. Stožáry budou třístupňové šestimetrové, osazené svítidly Schreder Teceo S, 11,7W a uzemněné. Propojení mezi svorkovnicí a svítidlem bude provedeno kabelem CYKY 3x1,5 mm2.

Pro rozhodnutí o umístění stavby se stanovují tyto podmínky:

- Stavba bude umístěna na pozemcích parc. č. 517/5, 17/1, st. 103, 708/37, 11/1, 758/1, 757/3, st. 172/1, 413/17, st. 20, 755/2, 419/5, 25/5, 25/17, 708/28, 25/1, st. 43/2, st. 67/1, 721/2, 762/2, 768, 654/15, 654/1, st. 61/1, 128/1, 749/1, 128/2, 407, 708/26, 708/20, 708/25, 708/51, 708/10, 708/9, 708/54, 796, 708/48, 74/1, 64/2, 708/16, 708/17, 708/83, 708/84, 803, 56/2, 708/86 a 708/74 v katastrálním území Horní Studenec a na pozemcích parc. č. 343/29, 46, 45/2, st. 64, 45/1, 365/4, 37/1, 37/10, 36/3, 33/4, 33/2, 243/23, 369, 242/3, 242/4, 242/2, 25/3, 26/1, 343/42, 343/12, 49/3, 343/2, 343/1, 343/14, 343/33, 343/16, 343/18, 344/30, 6/2, 344/2, 11, 10/1, 344/1, 155, 21/1, 343/38, 343/26, 344/7 a st. 21/1 v katastrálním území Nový Studenec, tak jak je v projektové dokumentaci zakresleno v situačním plánu včetně projektovaného zařízení, Ing. Pavel Marek, č.z.: 2622713136.
- Provozem, umístěním a stavebními pracemi nesmí dojít k ohrožení bezpečnosti a plynulosti silniční dopravy.

Zvláštní užívání silnice třetí třídy č. III/34416 bude provedeno za podmínek uvedených v Rozhodnutí ze dne 18.9.2023 pod č.j.: MCH-49996/2023/ODAP/SD, sp. zn.: SZ-MCH-13575/2023/ODAP/SD:

- Napojení vodovodního řadu bude provedeno dle schválené projektové dokumentace z 07/2023, kterou vypracovala společnost Osvětlení a energetické systémy a.s., zak. č. 2622713137.
- Zásah do silničního pozemku bude proveden výkopem v souběhu s vozovkou za krajnicí ve vzdálenosti min. 1,2 m od krytu vozovky a podvrty vozovky. V silničních pozemcích bude umístěno 14 sloupů VO v min. Vzdálenosti 1 m od krytu vozovky. Startovací a cílové jámy podvrtů budou otevřeny mimo silniční těleso. Zásyp rýhy v silničních pozemcích musí odpovídat příslušným ČSN a TP 146 (hutnění, nenamrzavý materiál, zkoušky zrnitosti a zhutnitelnosti).
- Vedení bude položeno v celé délce v silnostěnné chráničce odolné mechanickému poškození a s min. krytím 1,2 m.
- Stavební práce budou provedeny v termínu duben – říjen s ohledem na zimní údržbu silnic.
- Po skončení prací bude majetkovému správci komunikace dodáno zaměření skutečného stavu položených sítí.
- Budou dodrženy podmínky dané majetkovým správcem komunikace, KSÚS Vysočiny, p.o., Kosovská 1122/16, Jihlava, oddělení TSÚ Havlíčkův Brdo ze dne 11.4.2023.
- Min. 30 dnů před zahájením stavebních prací požádá dodavatel stavebních prací příslušný silniční správní úřad – Odbor dopravy a přestupků Městského úřadu Chotěboř o povolení zvláštního užívání pozemní komunikace k provedení stavebních prací dle ustanovení § 25 odst. 6 písm. c) 3 zákona o pozemních komunikacích.
- Dopravní značení pro případné omezení provozu bude stanoveno před prováděním stavebních prací, viz. podmínka č. 7 tohoto rozhodnutí.
- Odpovědnou osobou za dodržení podmínek zvláštního užívání je město Ždírec nad Doubravou, tel: 569694533.

Při výstavbě budou dodrženy podmínky uvedené ve vyjádření Městského úřadu Chotěboř, odboru stavebního úřadu a životního prostředí, oddělení životního prostředí ze dne 17.3.2023 pod č.j.: MCH-13474/2023/OSÚŽP/ML, spis.zn.: SZ-MCH-2092/2023/OSÚŽP/ML:

- Původce odpadů musí mít v případě komunálního odpadu a stavebního demoličního odpadu, který sám nezpracuje, na jeho předání zajištěnou písemnou smlouvu v odpovídajícím množství (ust. § 15 odst. 2 písm. c) zákona o odpadech).

- Investor je povinen do 30 dnů od ukončení investiční akce nebo k žádosti o vyjádření k užívání stavby předložit orgánu odpadového hospodářství veškeré doklady o předání vzniklých odpadů do smluvního zařízení určeného pro nakládání s daným druhem odpadu a kategorií odpadu. Z dokladů musí být patrné, jaký odpad a v jakém množství byl předán, identifikační údaje zařízení (název, IČO a IČZ) a datum předání dopadu. Orgán odpadového hospodářství upozorňuje, že čestné prohlášení o ekologické likvidaci odpadů nebo obdobný dokument není považováno za doklad prokazující zákonné nakládání s odpady.

Při stavebních prací musí být dodrženy podmínky dané v závazném stanovisku Správy CHKO Železné hory ze dne 13.7.2023 pod č.j.: 4920/VC/23:

- Při stavebních pracích, které se budou dotýkat dřevin rostoucích mimo les ve smyslu ust. 3 odst. 1 písm. i) zákona, bude dbáno především na ochranu kořenového systému stromů a bude postupováno dle ČSN 839061 Technologie vegetačních úprav v krajině – Ochrana stromů, porostů a vegetačních ploch při stavebních pracích.

Z hlediska zájmů sledovaných vodním zákonem a správou vodního toku Cerhovka je nutné dodržet podmínky dané ve vyjádření Povodí Labe, s.p. ze dne 11.5.2023 pod č.j.: Pla/2023/015668:

- Vzhledem k blízkosti zatrubnění vodního toku Cerhovka a neznalosti jeho přesného umístění na p.p.č. 419/2 upozorňujeme na nutnost provádění prací se zřetelem na zamezení porušení zatrubnění toku, aby nedošlo ke znečištění povrchových vod.
- Zahájení a ukončení prací v blízkosti toku bude oznámeno na Povodí Labe, s.p. - provozní středisko Čáslav (úsekový technik jan Linhart – 327313341, 602124385, email: linhartj@pla.cz).
- Stavbu je nutné odsouhlasit s vlastníkem zatrubnění, který je pravděpodobně vlastník pozemku p.p.č. 419/2 (k.ú. Horní Studenec), pokud toto nebylo smluvně vyřešeno jinak.

<u>Při stavbě budou dodrženy podmínky správců inženýrských sítí:</u>

Vodovody a kanalizace Havlíčkův Brod a.s., ze dne 7.3.2023 pod č.j.: VAK/V/2023/0295:

- Před zahájením stavby zajistí zhotovitel stavby na základě objednávky vytýčení stávajících inž. Sítí ve správě VAK HB (kontakt: p.Bárta, p.Veselý – tel. 603500099, mail:hledaci@vakhb.cz).
- Vytyčovacím pracím bude přítomen i zástupce VAK HB, provoz vodovodů Chotěboř (kontaktní osoba: Ing. Pešout – tel. 737265545).
- V případě, že jakýkoliv úsek vodovodu nepůjde vytyčit, zajistí zhotovitel stavby, po dohodě se zástupcem VAK HB (Ing. Pešout – tel. 737265545) provedení výkopových sond pro ověření přesné trasy a hloubky stávajícího vodovodu.
- Při návrhu a provádění požadujeme při křížení a souběhu s jinými inženýrskými sítěmi dodržet předepsané odstupové vzdálenosti dle ČSN 73 6005 – Prostorové uspořádání sítí technického vybavení.
- Veškeré stavební práce musí být vykonány tak, aby v žádném případě nenarušily bezpečný provoz vodohospodářských zařízení a přípojek.
- Umístění každého základu stožáru VO bude konzultováno a odsouhlaseno se zástupcem VAK HB, provoz vodovodů Chotěboř (Ing. Pešout – tel. 737265545).
- Základy pro stožáry VO musí být umístěny mimo ochranné pásmo stávajících vodovodů a vodovodních přípojek. Dle zákona o vodovodech a kanalizacích č. 274/2001 Sb. je ochranné pásmo vymezeno vodorovnou vzdáleností od vnějšího líce stěny potrubí na každou stranu 1,5 m. Případná menší vzdálenost musí být na místě odsouhlasena výše uvedeným zástupcem VAK HB (Ing. Pešout).
- V případě přímé kolize základu pro stožár VO s vodovodem/vodovodní přípojkou a nemožnosti jiného umístění základu stožáru VO, bude po dohodě se zástupcem VAK HB řešena možnost přeložky vodovodu/přípojek. Přeložka vodovodů/vodovodních přípojek bude provedena na náklady investora stavby. Technické požadavky a nezbytný rozsah každé přeložky určí zástupce VAK HB (Ing. Pešout – tel. 737265545).

- V průběhu stavby a po dokončení prací provede výše uvedený zástupce VAK HB na výzvu zhotovitele kontrolu dodržení všech uvedených požadavků.
- Jakékoliv změny oproti předložené dokumentaci budou s VAK HB předem konzultovány.

ČEZ Distribuce, a.s., ze dne 18.7.2023, pod zn: 0101975089:
V ochranném pásmu podzemního vedení je podle § 46 odst. (8) a (10) energetického zákona zakázáno:

- Zřizovat bez souhlasu vlastníka těchto zařízení stavby či umisťovat konstrukce a jiná podobná zařízení, jakož i uskladňovat hořlavé a výbušné látky.
- Provádět bez souhlasu vlastníka zemní práce.
- Provádět činnosti, které by mohly ohrozit spolehlivost a bezpečnost provozu těchto zařízení nebo ohrozit život, zdraví či majetek osob.
- Provádět činnosti, které by znemožňovaly nebo podstatně znesnadňovaly přístup k těmto zařízením.
- Vysazovat trvalé porosty a přejíždět vedení těžkými mechanizmy o celkové hmotnosti na 6 tun.
- Pokud stavba nebo stavební činnost zasahuje do ochranného pásma podzemního vedení, je třeba požádat o písemný souhlas vlastníka nebo provozovatele tohoto zařízení na základě § 46, odst. (8) a (11) energetického zákona.

V ochranných pásmech podzemních energetických vedení a sítí pro elektrickou komunikaci je třeba dále dodržovat následující podmínky:

- Dodavatel prací musí před zahájením prací zajistit vytýčení podzemního zařízení a prokazatelně seznámit pracovníky, jichž se to týká, s jejich polohou a upozornit na odchylky od výkresové dokumentace.
- Výkopové práce do vzdálenosti 1 metr od osy (krajního) kabelu musí být prováděny ručně. V případě provedení sond (ručně) může být tato vzdálenost snížena na 0,5 metru.
- Zemní práce musí být prováděny v souladu s ČSN 73 6133 Návrh a provádění zemního tělesa pozemních komunikací a při zemních pracích musí být dodrženo Nařízení vlády č. 591/2006 Sb., o bližších minimálních požadavcích na bezpečnost a ochranu zdraví při práci na staveništích.
- Místa křížení a souběhy ostatních zařízení se zařízeními energetiky musí být vyprojektovány a provedeny zejména dle ČSN 33 2000-5-52, ČSN EN 50110-1, ČSN EN 50341–1, ČS 73 6005 a PNE 33 0000-6, PNE 33 3301, PNE 34 1050.
- Dodavatel prací musí oznámit příslušnému provozovateli distribuční soustavy zahájení prací minimálně 3 pracovní dny předem.
- Při potřebě přejíždění trasy podzemních vedení vozidly nebo mechanizmy je třeba po dohodě s provozovatelem provést dodatečnou ochranu proti mechanickému poškození.
- Manipulovat s obnaženými kabely pod napětím je možné pouze se souhlasem vlastníka. Odkryté zařízení sítě pro elektrickou komunikaci včetně ochranné trubky (HDPE spod.) musí být řádně zabezpečeno i proti poškození nepovolanou osobou.
- Před záhozem kabelové trasy musí být provozovatel kabelu vyzván ke kontrole uložení. Pokud toto organizace provádějící zemní práce neprovede, vyhrazuje si provozovatel distribuční soustavy právo nechat inkriminované místo znovu odkrýt.
- Při záhozu musí být zemina pod kabely řádně udusána, kabely zapískovány a provedeno krytí proti mechanickému poškození. Podkopané kabely sítě elektronické komunikace budou podloženy ve vzdálenosti 1,5 m a zemina pod podložením musí být řádně upěchována. Pro zavěšení kabelu nebude použito sousedních kabelů nebo potrubí. Kabelové spojky budou uloženy vodorovně na můstku. Při práci s vysazováním a pokládáním kabelů stavebník včas vyzve k přítomnosti pracovníka pověřeného společností ČEZ Distribuce, a.s.
- Bez předchozího souhlasu je zakázáno snižovat nebo zvyšovat vrstvu zeminy nad kabelem.
- Každé poškození zařízení provozovatele distribuční soustavy musí být okamžitě nahlášeno na Kontaktní bezplatnou linku ČEZ Distribuce 800 850 860, která je Vám k dispozici 24 hodin denně, 7 dní v týdnu.
- Ukončení stavby musí být neprodleně ohlášeno příslušnému provoznímu útvaru.

- Po dokončení stavby provozovatel distribuční soustavy nesouhlasí s vyhlášením ochranného pásma nových rozvodů, které jsou budovány, protože se již jedná o práce v ochranném pásmu zařízení provozovatele distribuční soustavy. Případné opravy nebo rekonstrukce na svém zařízení nebude provozovatel distribuční soustavy provádět na výjimku z ochranného pásma nebo na základě souhlasu s činností v tomto pásmu.
- Případné nedodržení uvedených podmínek bude řešeno příslušným stavebním úřadem nebo nahlášeno Energetickému regulačnímu úřadu jako správní delikt ve smyslu příslušného ustanovení energetického zákona spočívající v porušení zákazu provádět činnosti v ochranných pásmech dle § 46 uvedeného zákona.

V ochranném pásmu nadzemního vedení je podle § 46 odst. (8) a (9) energetického zákona zakázáno:

- Zřizovat bez souhlasu vlastníka těchto zařízení stavby či umisťovat konstrukce a jiná podobná zařízení, jakož i uskladňovat hořlavé a výbušné látky.
- Provádět bez souhlasu vlastníka zemní práce.
- Provádět činnosti, které by mohly ohrozit spolehlivost a bezpečnost provozu těchto zařízení nebo ohrozit život, zdraví či majetek osob.
- Provádět činnosti, které by znemožňovaly nebo podstatně znesnadňovaly přístup k těmto zařízením.
- Vysazovat chmelnice a nechávat růst porosty nad výšku 3 metry.
- Pokud stavba nebo stavební činnost zasahuje do ochranného pásma nadzemního vedení, je třeba požádat o písemný souhlas vlastníka nebo provozovatele tohoto zařízení na základě § 46, odst. (8) a (11) energetického zákona.

V ochranných pásmech nadzemních vedení je třeba dále dodržovat následující podmínky:

- Při pohybu nebo pracích v blízkosti elektrického vedení se nesmí osoby, předměty, prostředky nemající povahu jeřábu přiblížit k živým částem vodičům vysokého napětí blíže než 2 metry a u vodičů velmi vysokého napětí blíže než 3 metry (dle PNE 330000-6), pokud není větší vzdálenost stanovena v jiném předpisu (např. ČSN ISO 12480-1).
- Jeřáby a jim podobná zařízení musí být umístěny tak, aby v kterékoli poloze byly všechny jejich části mimo ochranné pásmo vedení, a musí být zamezeno vymrštění lana.
- Je zakázáno stavět budovy nebo jiné objekty v ochranných pásmech nadz.vedení vysokého napětí.
- Je zakázáno, provádět veškeré pozemní práce, při kterých by byla narušena stabilita podpěrných bodů (sloupů nebo stožárů).
- Je zakázáno upevňovat antény, reklamy, ukazatele apod. pod, přes nebo přímo na stožáry elektrického vedení.
- Dodavatel prací musí prokazatelně seznámit své pracovníky, jichž se to týká s ČSN EN 50110–1.
- Pokud není možné dodržet body č. 1 až 4, je možné požádat příslušný provozní útvar provozovatele distribuční soustavy o další řešení (zajištění odborného dohledu pracovníka s elektrotechnickou kvalifikací dle Vyhlášky č. 50/1978 Sb., vypnutí a zajištění zařízení, zaizolování živých částí apod.), pokud nejsou tyto podmínky již součástí jiného vyjádření ke konkrétní stavbě.
- V případě požadavku na vypnutí zařízení po nezbytnou dobu provádění prací je nutné požádat minimálně 2 měsíce před požadovaným termínem. V případě vedení nízkého napětí je možné též požádat o zaizolování části vedení.
- Stavba bude situována tak, aby každá její část včetně dočasných zařízení byla vzdálena nejméně 1,5 m od osy nadzemního zařízení pro elektronickou komunikaci.
- Do vzdálenosti 1,5 metru od osy nadzemního zařízení pro elektronickou komunikaci nebudou používány mechanismy ohrožující provoz zařízení, skladován materiál, zemina, prováděny postřiky nebo jiná činnost, která by mohla ohrozit provoz zařízení nebo jiné zařízení souvisejícího s nadzemní sítí pro elektronickou komunikaci.
- Případné nedodržení uvedených podmínek bude řešeno příslušným stavebním úřadem nebo nahlášeno Energetickému regulačnímu úřadu jako správní delikt ve smyslu příslušného ustanovení

energetického zákona, spočívající v porušení zákazu provádět činnosti v ochranných pásmech dle § 46 uvedeného zákona.

Podmínky pro provádění činností v ochranných pásmech elektrických stanic.

- U venkovních elektrických stanic a dále stanic s napětím větším než 52 kV v budovách 20 metrů vně od oplocení nebo v případě, že stanice není oplocena, 20 metrů od vnějšího límce obvodového zdiva.
- U stožárových elektronických stanic a věžových stanic s venkovním přívodem s převodem napětí z úrovně 1 kV a menší než 52 kV na úroveň nízkého napětí 7 m od vnější hrany půdorysu stanice ve všech směrech.
- U kompaktních a zděných el. stanic s převodem napětí z úrovně nad 1 kV a menší než 52 kV na úroveň nízkého napětí 2 metry od vnějšího pláště staniv ve všech směrech.
- U vestavěných el. stanic 1 m vně od obestavění.

V ochranném pásmu elektrické stanice je podle § 46 odst. (8) a (10) energetického zákona zakázáno:

- Zřizovat bez souhlasu vlastníka těchto zařízení stavby či umisťovat konstrukce a jiná podobná zařízení, jakož i uskladňovat hořlavé a výbušné látky.
- Provádět bez souhlasu vlastníka zemní práce.
- Provádět činnosti, které by mohly ohrozit spolehlivost a bezpečnost provozu těchto zařízení nebo ohrozit život, zdraví či majetek osob.
- Provádět činnosti, které by znemožňovaly nebo podstatně znesnadňovaly přístup k těmto zařízením.
- Pokud stavba nebo stavební činnost zasahuje do ochranného pásma elektrické stanice, je třeba požádat o písemný souhlas vlastníka nebo provozovatele tohoto zařízení na základě § 46, odst. (8) a (11) energetického zákona.

V ochranném pásmu elektrické stanice je dále zakázáno provádět činnosti, které by mohly mít za následek ohrožení bezpečnosti a spolehlivosti provozu stanice nebo zmenšující či podstatně znesnadňující její obsluhu a údržbu a to zejména:

- Provádět výkopové práce ohrožující zaústění podzemních vedení vysokého a nízkého napětí nebo stabilitu stavební části el. stanice (viz podmínky pro činnosti v ochranných pásmech podzemního vedení).
- Skladovat či umisťovat předměty bránící přístupu do elektrické stanice nebo k rozvaděčům vysokého nebo nízkého napětí.
- Umisťovat antény, reklamy, ukazatele apod.
- Zřizovat oplocení, které by znemožnilo obsluhu el. stanice.
- Případné nedodržení uvedených podmínek bude řešeno příslušným stavebním úřadem nebo nahlášeno Energetickému regulačnímu úřadu jako správní delikt ve smyslu příslušného ustanovení energetického zákona spočívající v porušení zákazu provádět činnosti v ochranných pásmech dle § 46 uvedeného zákona.

Česká telekomunikační infrastruktura a.s. ze dne 1.3.2023 pod č.j.: 57922/23:

- Na žadatelem určeném a vyznačeném zájmovém území se vyskytuje SEK společnosti CETIN a.s.
- Společnost CETIN a.s. za podmínky splnění bodu (III) tohoto vyjádření souhlasí, aby stavebník a/nebo žadatel, je-li stavebníkem v zájmovém území vyznačeném v žádosti, provedl stavbu a/nebo činnosti povolené příslušným správním rozhodnutím vydaným dle stavebního zákona.
- Stavebník a/nebo žadatel, je-li stavebníkem, je povinen dodržet tyto níže uvedené podmínky, které byly stanovené POS, tak jak je tento označen ve Všeobecných podmínkách ochrany SEK.
- Kabel veřejného osvětlení (VO) bude v místě křížení a souběhu se stávající trasou podzemního vedení sítě elektronických komunikací v plné míře respektovat prostorovou normu ČSN 73 6005 a zvýšená ochrana tvořená betonovým žlabem bude dotčené místo přesahovat nejméně 1m na každou stranu. Všechna křížení pod trasou PVSEK. Kabely VO PVSEK z důvodu pokládky VO vyjma křížení. V ochranném pásmu sítě elektronických komunikací požadujeme veškeré zemní

práce provádět výhradně ručně. Stožáry se svítidlem VO umístěné minimálně 0,8 m od trasy SEK, vzdálenost lze snížit na 0,3 m, ale v tom případě musí být telefonní kabely uloženy do chráničky.

- Před záhozem přizvěte ke kontrole křížení a každého dalšího odkrytí kabelové trasy našeho pracovníka (mob. 720944739). Až po provedení kontroly a pořízení zápisu je možné výkop zahrnout. Stavebník písemně oznámí na místě příslušné pracoviště Střediska ochrany sítě Brno termín zahájení prací a řídit se všeobecnými podmínkami ochrany SEK, které jsou nedílnou součástí vyjádření.
- Pro případ, že bude nezbytné přeložení SEK, zajistí vždy takové přeložení SEK její vlastník, společnosti CETIN a.s. Stavebník, který vyvolal překládku SEK je dle ustanovení § 104 odst. 17 zákona o elektronických komunikací, povinen uhradit společnosti CETIN a.s. veškeré náklady na nezbytné úpravy dotčeného úseku SEK, a to na úrovni stávajícího technického řešení.
- Pro účely přeložení SEK dle bodu (135) tohoto rozhodnutí je stavebník povinen uzavřít se společností CETIN a.s. smlouvu o realizaci překládky SEK.

Všeobecné podmínky ochrany SEK společnosti Česká telekomunikační infrastruktura a.s.

PLATNOST VŠEOBECNÝCH PODMÍNEK

- Tyto Všeobecné í podmínky ochrany sítě elektronických komunikací (dále jen „VPOSEK") tvoří součást Vyjádření (jak je tento pojem definován níže v článku „definice" VPOSEK).
- V případě rozporu mezi Vyjádřením a těmito VPOSEK mají přednost ustanovení Vyjádření, pokud není těmito VPOSEK stanoveno jinak.

DEFINICE

- Níže uvedené termíny, jsou-li použity v těchto VPOSEK a uvozeny velkým písmenem, mají následující význam, není li těmito VPOSEK a/nebo Příslušnými požadavky stanoveno výslovně jinak:
- „CETIN" znamená Česká telekomunikační infrastruktura a.s. se sídlem Olšanská 2681/6, Praha 3 PSČ 130 00, IČO: 04084063, zapsaná v obchodním rejstříku vedeném Městským soudem v Praze pod spz. B 20623;
- „Den" je kalendářní den;
- „Kabelovod" podzemní zařízení sestávající se z tělesa Kabelovodu a kabelových komor, sloužící k zatahovaní kabelů a ochranných trubek;
- „Občanský zákoník" znamená zákon č. 89/2012 Sb., občanský zákoník, ve znění pozdějších předpisů;
- „POS" je zaměstnanec společnosti CETIN, pověřený ochranou sítě, [JMÉNO PŘÍJMENÍ, TEL A E-MAIL];
- „Pracovní den" znamená Den, který není v České republice dnem pracovního klidu nebo státem uznaným svátkem;
- „Příslušné požadavky" znamená jakýkoli a každý příslušný právní předpis, vč. technických norem, nebo normativní právní akt veřejné správy či samosprávy, nebo jakékoli rozhodnutí, povolení, souhlas nebo licenci, včetně podmínek, které s ním souvisí;
- „Překládka" je stavba spočívající ve změně trasy vedení SEK ve vlastnictví CETIN nebo přemístění zařízení SEK ve vlastnictví CETIN; Stavebník, který Překládku vyvolal, je dle ustanovení § 104 odst. 17 Zákona o elektronických komunikacích povinen uhradit společnosti CETIN veškeré náklady na nezbytné úpravy dotčeného úseku SEK, a to na úrovni stávajícího technického řešení;
- „SEK" je síť elektronických komunikací ve vlastnictví CETIN;
- „Stavba" je stavba a/nebo činnosti ve vztahu, k níž bylo vydáno Vyjádření, a je prováděna Stavebníkem a/nebo Žadatelem v souladu s Příslušnými požadavky, povolená příslušným správním rozhodnutím vydaným dle Stavebního zákona;
- „Stavebník" je osoba takto označená ve Vyjádření;
- „Stavební zákon" je zákon č. 183/2006 Sb., o územním plánování a stavebním řádu, ve znění pozdějších předpisů;
- „Vyjádření" je vyjádření o existenci sítě elektronických komunikací vydané společností CETIN dne [ ] pod č.j [ ];

- „Zájmové území“ je území označené Žadatelem a/nebo Stavebníkem v Žádosti;
- „Situační výkres“ je výkres, který je přílohou Vyjádření a obsahuje Zájmové území určené a vyznačené Žadatelem v Žádosti a výřezy účelové mapy SEK;
- „Zákon o elektronických komunikacích“ je zákon č. 127/2005 Sb., o elektronických komunikacích a o změně některých souvisejících zákonů, ve znění pozdějších předpisů;
- „Žadatel“ je osoba takto označená ve Vyjádření.
- „Žádost“ je žádost, kterou Žadatel a/nebo Stavebník požádal CETIN o vydání Vyjádření.

PLATNOST A ÚČINNOST VPOSEK

- Tyto VPOSEK jsou platné a účinné Dnem odeslání Vyjádření na (1) adresu elektronické pošty Stavebníka a/nebo Žadatele uvedenou v Žádosti nebo (2) adresu pro doručení prostřednictvím poštovní přepravy uvedenou Stavebníkem a/nebo Žadatelem v Žádosti.

OBECNÁ PRÁVA A POVINNOSTI STAVEBNÍKA A/NEBO ŽADATELE

- Stavebník, Žadatel je výslovně srozuměn s tím, že SEK je veřejně prospěšným zařízením, byla zřízena ve veřejném zájmu a je chráněna Příslušnými požadavky.
- SEK je chráněna ochranným pásmem, jehož rozsah je stanoven (a) ustanovením § 102 Zákona o elektronických komunikacích a/nebo (b) právními předpisy účinnými před Zákonem o elektronických komunikacích, není-li Příslušnými požadavky stanoveno jinak.
- Stavebník, Žadatel nebo jím pověřená třetí osoba, je povinen při provádění Stavby nebo jiných prací, při odstraňování havárií a projektování staveb, řídit se Příslušnými požadavky, správnou praxí v oboru stavebnictví a technologickými postupy a je povinen učinit veškerá nezbytná opatření vyžadovaná Příslušnými požadavky k ochraně SEK před poškozením. Povinnosti dle tohoto odstavce má Stavebník rovněž ve vztahu k SEK, které se nachází mimo Zájmové území.
- Při zjištění jakéhokoliv rozporu mezi údaji v Situačním výkresu, který je přílohou Vyjádření a skutečným stavem, je Stavebník a/nebo Žadatel povinen bez zbytečného odkladu, nejpozději Den následující po zjištění takové skutečnosti, zjištěný rozpor oznámit POS.
- Stavebník, Žadatel nebo jím pověřená třetí osoba, je povinen každé poškození či krádež SEK bezodkladně, nejpozději Den následující po zjištění takové skutečnosti oznámit dohledovému centru společnosti CETIN na telefonní číslo: +420 238 464 190.
- Bude-li Stavebník, Žadatel nebo jím pověřená třetí osoba na společnosti CETIN požadovat, aby se jako účastník správního řízení, pro jehož účely bylo toto Vyjádření vydáno, vzdala práva na odvolání proti rozhodnutí vydanému ve správním řízení, je oprávněn kontaktovat POS.

POVINNOSTI STAVEBNÍKA PŘI PŘÍPRAVĚ STAVBY

- i) Při projektování Stavby je Stavebník povinen zajistit, aby projektová dokumentace Stavby (1) zohledňovala veškeré požadavky na ochranu SEK vyplývající z Příslušných požadavků, zejména ze Zákona o elektronických komunikacích a Stavebního zákona, (2) respektovala správnou praxi v oboru stavebnictví a technologické postupy a (3) umožňovala, aby i po provedení a umístění Stavby dle takové projektové dokumentace byla společnost CETIN, jako vlastník SEK schopna bez jakýkoliv omezení a překážek provozovat SEK, provádět údržbu a opravy SEK.
- ii) Nebude-li možné projektovou dokumentací zajistit některý, byť i jeden z požadavků dle předchozího odstavce (1) a/nebo umístění Stavby by mohlo způsobit, že nebude naplněn některý, byť i jeden z požadavků dle předchozího odstavce (1), vyvolá Stavebník Překládku.
- Při projektování Stavby, která se nachází nebo je u ní zamýšleno, že se bude nacházet v ochranném pásmu radiových tras společnosti CETIN a překračuje výšku 15 m nad zemským povrchem, a to včetně dočasných objektů zařízení staveniště (jeřáby, konstrukce, atd.) je Stavebník povinen písemně kontaktovat POS za účelem získání konkrétního stanoviska a podmínek k ochraně radiových tras společnosti CETIN a pro určení, zda Stavba vyvolá Překládku. Ochranné pásmo radiových tras v šíři 50m je zakresleno do situačního výkresu, který je součástí tohoto Vyjádření.
- Pokud se v Zájmovém území nachází podzemní silové vedení (NN) ve vlastnictví společnosti CETIN, je Stavebník povinen ve vztahu k projektové dokumentaci zajistit totéž, co je uvedeno pod písm (i) tohoto článku 5, přičemž platí, že Stavebník vyvolá Překládku v případech uvedených pod písm (ii) tohoto článku 5.

- Stavebník je povinen při projektování Stavby, která je stavbou (a) zařízení silových elektrických sítí (VN, VVN a ZVVN) a/nebo (b) trakčních vedení, provést výpočet či posouzení rušivých vlivů na SEK, zpracovat ochranná opatření, to vše dle a v souladu s Příslušnými požadavky. Stavebník je povinen nejpozději třicet (30) Dnů před podáním žádosti o vydání příslušného správního rozhodnutí k umístění Stavby dle Stavebního zákona předat POS výpočet či posouzení rušivých vlivů na SEK a zpracovaná ochranná opatření.
- Je-li Stavba v souběhu s Kabelovodem, nebo Kabelovod kříží, je Stavebník povinen nejpozději ke Dni, ke kterému započne se zpracováním projektové dokumentace ke Stavbě, oznámit POS a projednat s POS (a) veškeré případy, kdy trajektorie podvrtů a protlaků budou vedeny ve vzdálenosti menší, než je 1,5 m od Kabelovodu a (b) jakékoliv výkopové práce, které budou nebo by mohly být vedeny v úrovni či pod úrovní Kabelovodu nebo kabelové komory.
- Je-li Stavba umístěna nebo má být umístěna v blízkosti Kabelovodu, ve vzdálenosti menší, než jsou 2 m nebo kříží-li Stavba Kabelovod ve vzdálenosti menší, než je 0,5 m nad nebo kdekoli pod Kabelovodem, je Stavebník povinen předložit POS k posouzení zakreslení Stavby v příčných řezech, přičemž do příčného řezu je Stavebník rovněž povinen zakreslit profil kabelové komory.

POVINNOSTI STAVEBNÍKA PŘI PROVÁDĚNÍ STAVBY

- Stavebník je před započetím jakýchkoliv zemních prací ve vztahu ke Stavbě povinen vytýčit trasu SEK na terénu dle Příslušných požadavků a dle Stavebního zákona. S vytýčenou trasou SEK je Stavebník povinen seznámit všechny osoby, které budou anebo by mohly zemní práce ve vztahu ke Stavbě provádět. V případě porušení této povinnosti bude Stavebník odpovědný společnosti CETIN za náklady a škody, které porušením této povinnosti společnosti CETIN vzniknou a je povinen je společnosti CETIN uhradit.
- Pět (5) Pracovních dní před započetím jakýchkoliv prací ve vztahu ke Stavbě je Stavebník povinen oznámit společnosti CETIN, že zahájí práce či činnosti ve vztahu ke Stavbě. Písemné oznámení dle předchozí věty zašle Stavebník na adresu elektronické pošty POS a bude obsahovat minimálně číslo jednací Vyjádření a kontaktní údaje Stavebníka.
- Stavebník je povinen zabezpečit a zajistit SEK proti mechanickému poškození, a to zpravidla dočasným umístěním silničních betonových panelů nad kabelovou trasou SEK. Do doby, než je zajištěna a zabezpečena ochrana SEK proti mechanickému poškození, není Stavebník oprávněn přejíždět vozidly nebo stavební mechanizací kabelovou trasu SEK. Při přepravě vysokých nákladů nebo při projíždění stroji, vozidly či mechanizací pod nadzemním vedením SEK je Stavebník povinen prověřit, zda výška nadzemního vedení SEK je dostatečná a umožňuje spolehlivý a bezpečný způsob přepravy nákladu či průjezdu strojů, vozidel či mechanizace.
- Při provádění zemních prací v blízkosti SEK je Stavebník povinen postupovat tak, aby nedošlo ke změně hloubky uložení nebo prostorového uspořádání SEK. V místech, kde SEK vystupuje ze země do budovy, rozváděče, na sloup apod. je Stavebník povinen vykonávat zemní práce se zvýšenou mírou opatrnosti, výkopové práce v blízkosti sloupů nadzemního vedení SEK je Stavebník povinen provádět v takové vzdálenosti od sloupu nadzemního vedení SEK, která je dostatečná k tomu, aby nedošlo nebo nemohlo dojít k narušení stability sloupu nadzemního vedení SEK. Stavebník je povinen zajistit, aby jakoukoliv jeho činností nedošlo bez souhlasu a vědomí společnosti CETIN (a) ke změně nivelety terénu, a/nebo (b) k výsadbě trvalých porostů, a/nebo (c) ke změně rozsahu a změně konstrukce zpevněných ploch. Pokud došlo k odkrytí SEK, je Stavebník povinen SEK po celou dobu odkrytí náležitě zabezpečit proti prověšení, poškození a odcizení.
- Zjistí-li Stavebník kdykoliv během provádění prací ve vztahu ke Stavbě jakýkoliv rozpor mezi údaji v projektové dokumentaci a skutečností, je povinen bezodkladně přerušit práce a oznámit zjištěný rozpor na adresu elektronické pošty POS. Stavebník není oprávněn pokračovat v pracích ve vztahu ke Stavbě do doby, než získá písemný souhlas POS s pokračováním prací.
- Stavebník není bez předchozího písemného souhlasu společnosti CETIN oprávněn manipulovat s kryty kabelových komor, jakkoliv zakrývat vstupy do kabelových komor, a to ani dočasně, vstupovat do kabelových komor, jakkoliv manipulovat s případně odkrytými prvky SEK či s jakýmkoliv jiným zařízením se SEK souvisejícím. Rovněž bez předchozího písemného

souhlasu společnosti CETIN není Stavebník oprávněn umístit nad trasou Kabelovodu jakoukoliv jinou síť technické infrastruktury v podélném směru.

- Byla-li v souladu s Vyjádřením a těmito VPOSEK odkryta SEK je Stavebník povinen tři (3) Pracovní dny před zakrytím SEK písemně oznámit POS zakrytí SEK a vyzvat ho ke kontrole před zakrytím. Oznámení Stavebníka dle předchozí věty musí obsahovat minimálně předpokládaný Den zakrytí, číslo jednací Vyjádření a kontaktní údaje Stavebníka. Stavebník není oprávněn provést zakrytí do doby, než získá písemný souhlas POS se zakrytím.

ROZHODNÉ PRÁVO

- Vyjádření a VPOSEK se řídí českým právem, zejména Občanským zákoníkem, Zákonem o elektronických komunikacích a Stavebním zákonem. Veškeré spory z Vyjádření či VPOSEK vyplývající budou s konečnou platností řešeny u příslušného soudu České republiky.

PÍSEMNÝ STYK

- Písemným stykem či pojmem „písemně" se pro účely Vyjádření a VPOSEK rozumí předání zpráv jedním z těchto způsobů: v listinné podobě; e-mailovou zprávou se zaručeným elektronickým podpisem dle zák. č. 227/2000 Sb., o elektronickém podpisu a o změně některých dalších zákonů (zákon o elektronickém podpisu), ve znění pozdějších předpisů;

ZÁVĚREČNÁ USTANOVENÍ

- Stavebník, Žadatel nebo jím pověřená třetí osoba je počínaje Dnem převzetí Vyjádření povinen užít informace a data uvedená ve Vyjádření pouze a výhradně k účelu, pro který mu byla tato poskytnuta. Stavebník, Žadatel nebo jím pověřená třetí osoba není oprávněn informace a data rozmnožovat, rozšiřovat, pronajímat, půjčovat či jinak umožnit jejich užívání třetí osobou bez předchozího písemného souhlasu společnosti CETIN.
- Pro případ porušení kterékoliv z povinností Stavebníka, Žadatele nebo jím pověřené třetí osoby, založené Vyjádřením /nebo těmito VPOSEK je Stavebník, Žadatel či jím pověřená třetí osoba odpovědný za veškeré náklady a škody, které společnosti CETIN vzniknou porušením povinnosti Stavebníka, Žadatele nebo jím pověřené třetí osoby.

GaSNet, s.r.o., ze dne 20.3.2023, pod zn.: 5002777709:

- Rozvodné pilíře musí být umístěny min. 1 m od PZ, měřeno kolmo na půdorysný obrys potrubí.
- Vzdálenost vnější hrany betonového základu stožáru od líce PZ musí být minimálně 1 m.
- Hloubku základu stožáru je nutné provést tak, aby stabilita stožáru zůstala zachována i při odkrytí sousedního PZ.
- Pro uložení kabelů VO bude dodržena prostorová norma (ČSN 73 6005).
- Trasa kabelového vedení při souběhu s plynárenskými objekty (skříň pro HUP a plynoměr) musí být vedena v souladu s ČSN 332000-5-52 ed.2 alespoň 0,60 m od plynárenského objektu.
- Při křížení silových kabelů PZ bude kabel v místě křížení uložen výhradně do betonové tvárnicové chráničky nebo korýtka. Křížení bude kolmé. Přesah bet.chráničky u PZ musí být min.do vzdálenosti 1m na obě strany PZ. Mezi betonovou chráničkou a PZ musí být zhutněná vrstva písku. Odstupová vzdálenost obrysu chráničky od obrysu PZ bude provedena v souladu s ČSN 73 6005.
- Zemnící pásek požadujeme v souběhu s PZ umístit mimo ochranné pásmo (1 m).
- V případě křížení zemnící sítě s plynovodní sítí požadujeme provést následující opatření:

- křížení bude kolmé nebo pod úhlem max. 60°,
- při křížení zemnících pásků a plynovým potrubím PE bude realizována požární přepážka, která bude tvořena z betonové dlaždice 0,5 x 0,5 x 0,5 m, která místo křížení přesáhne na každou stranu o 0,2 m,
- páska uzemnění bude uložena v místě křížení s plynovodem nebo přípojkou na betonovou dlaždici,
- uvedená opatření slouží k zamezení případných tepelných vlivů od uzemňovací páska (zemní sítě) na plynárenská zařízení a přípojky.

- V ochranném pásmu plynovodů a přípojek (1+1 m) budou veškeré práce prováděny výhradně ručním způsobem. Veškeré stavební práce musí být vykonávány tak, aby v žádném případě nenarušily bezpečný provoz uvedených plynárenských zařízení a plynovodních přípojek.
- V rozsahu této stavby souhlasíme s povolením stavby dle zákona 1836/2006 Sb. ve znění pozdějších předpisů. Tento souhlas platí jen pro územní řízení, řízení o územním souhlasu,

veřejnoprávní smlouvy pro umístění stavby, zjednodušené územní řízení. Pokud bude třeba pro provedení stavby ohlášení, stavební povolení, veřejnoprávní smlouva o provedení stavby nebo oznámení stavebního záměru s certifikátem autorizovaného inspektora, stavebník požádá GasNet, s.r.o. před jedním z výše uvedených povolovacích režimů o stanovisko k projektové dokumentaci nebo k obdobné dokumentaci podle stavebního zákona.

- Pokud se stane stanovisko v době své platnosti součástí rozhodnutí st. úřadu (bude citovaná značka stanoviska), prodlužuje se jeho platnost o dobu platnosti rozhodnutí stavebního úřadu.
- V zájmovém území se mohou nacházet plynárenská zařízení jiných vlastníků či správců, případně i dlouhodobě nefunkční/neprovozovaná plynárenská zařízení bez dostupných informací o jejich poloze a vlastnictví.
- Plynárenská zařízení a plynovodní přípojky (dále jen PZ) jsou dle ust. §2925 zákona č. 89/2012 Sb., občanského zákoníku provozovány jako zařízení zvlášť nebezpečná a z tohoto důvodu jsou chráněna ochranným pásmem dle zákona č. 458/2000 Sb. ve znění pozdějších předpisů.
- Rozsah ochranného pásma je stanoven v zákoně 158/2000 Sb. ve znění pozdějších předpisů.
- Stavební činnosti je možné realizovat pouze při dodržení podmínek stanovených v tomto stanovisku. Nebudou-li tyto podmínky dodrženy, budou stavební činnosti považovány dle § 68 zákona č. 458/2000 Sb. ve znění pozdějších předpisů za činnost bez našeho předchozího souhlasu. Při každé změně projektu nebo stavby (zejména trasy navrhovaných inženýrských sítí) je nutné požádat o nové stanovisko k této změně.
- Nedodržení podmínek uvedených v tomto stanovisku zakládá odpovědnost stavebníka za vzniklé škody.
- Za stavební činnosti se pro účely tohoto stanoviska považují všechny činnosti prováděné v ochranném pásmu PZ (tzn. bezvýkopové technologie a terénní úpravy) a činnosti mimo ochranné pásmo, pokud by takové činnosti mohly ohrozit bezpečnost a spolehlivost PZ (např. trhací práce, sesuvy půdy, vibrace, apod.).
- Případné zřizování staveniště, skladování materiálů, stavebních strojů apod. Bude realizováno mimo ochranné pásmo PZ (není-li ve stanovisku uvedeno jinak).
- Při použití nákladních vozidel, stavebních strojů a mechanismů požadujeme zabezpečit případný přejezd přes PZ uložením betonových panelů v místě přejezdu.

Při realizaci uvedené stavby budou dodrženy podmínky pro provádění stavební činnosti:

- Před zahájením stavební činnosti bude provedeno vytyčení trasy a přesné určení uložení PZ. Vytyčení trasy provede příslušná regionální oblast zdarma. Formulář a kontakt naleznete na www.gasnet.cz/cs/ds-vytyceni-pz/, lze využít QR kód, který je uveden v tomto stanovisku. Při podání žádosti uvede žadatel naši značku (číslo jednací) uvedenou v úvodu tohoto stanoviska a sdělí termín zahájení a ukončení stavby. O provedeném vytyčení trasy bude sepsán protokol. Přesné určení uložení PZ (sondou) je povinen provést stavebník na svůj náklad. Bez vytyčení trasy a přesného určení uložení PZ stavebníkem nesmí být vlastní stavební činnosti zahájeny. Vytyčení považujeme za zahájení stavební činnosti v ochranném pásmu a bezpečnostním pásmu PZ. Protokol o vytýčení má platnost 2 měsíce.
- Stavebník je povinen stavebnímu podnikateli prokazatelně předat kopii tohoto stanoviska. Převzetí kopie stvrdí stavební podnikatel stavebníkovi svým podpisem a zápisem do stavebního deníku. Pracovníci provádějící stavební činnost budou prokazatelně seznámeni s polohou PZ, rozsahem ochranného pásma a těmito podmínkami.
- Bude dodržena mj. ČSN 73 6005, u Hospodářské komory České republiky registrovaných TPG 702 01. TPG 702 04 a TPG 700 03 a zákon č.458/2000 Sb. ve znění pozdějších předpisů, případně další předpisy související s uvedenou stavbou.
- Při provádění stavební činnosti v ochranném pásmu PZ vč. přesného určení uložení PZ je stavebník povinen učinit taková opatření, aby nedošlo k poškození PZ nebo ovlivnění jejich bezpečnosti a spolehlivosti provozu. Nebude použito nevhodného nářadí, zemina bude těžena pouze ručně bez použití pneumatických, elektrických, bateriových a motorových nářadí.
- V případě použití bezvýkopových technologií (např. protlaku) bude před zahájením stavební činnosti provedeno úplné obnažení plynárenského zařízení a plynovodních přípojek v místě

křížení na náklady stavebníka. Technologie musí být navržena tak, aby v místě křížení nebo souběhu s PZ byl dostatečný stranový nebo výškový odstup od PZ, který zajistí nepoškození PZ během prací a to s ohledem na použitou bezvýkopovou technologii a všechny její účinky na okolní terén. V případě, že nemůže být tato podmínka dodržena, nesmí být použita bezvýkopová technologie.

- Odkryté PZ budou v průběhu nebo při přerušení stavební činnosti řádně zabezpečeny proti jejich poškození.
- Poklopy uzávěrů a ostatních armatur na PZ, vč. hlavních uzávěrů plynu (HUP) na odběrném plynovém zařízení udržovat stále přístupné a funkční po celou dobu trvání stavební činnosti.
- Bude zachována hloubka uložení PZ (není-li ve stanovisku uvedeno jinak).
- Stavebník je povinen neprodleně oznámit každé i sebemenší poškození PZ (vč. drobných vrypů do PE potrubí, poškození izolace, signalizačního vodiče, výstražné fólie, markeru atd.) na tel. 1239.
- Před provedením zásypu výkopu bude provedena kontrola dodržení podmínek stanovených pro stavební činnosti v ochranném pásmu PZ. Povinnost kontroly se vztahuje i na PZ, která nebyla odhalena. Kontrolu provede příslušná regionálni oblast (formulář a kontakt naleznete na www.gasnet.cz/cs/ds-vytyceni-pz/, lze využít QR kód, který je uveden v tomto stanovisku. Při žádosti uvede žadatel naši značku (číslo jednací) uvedenou v úvodu tohoto stanoviska. Kontrolu je třeba objednat min. 5 dnů předem. Předmětem kontroly je také ověření dodržení stanovené odstupové vzdálenosti staveb, které byly povoleny v ochranném a bezpečnostním pásmu PZ.
- O provedené kontrole bude sepsán protokol. Bez provedené kontroly nesmí být PZ zasypána. Stavebník je povinen na základě výzvy provozovatele PZ, nebo jeho zástupce doložit průkaznou dokumentaci o nepoškození PZ během výstavby nebo provést na své náklady kontrolní sondy v místě styku stavby s PZ.
- PZ budou po kontrole řádně podsypána a obsypána těženým pískem, bude provedeno zhutnění a bude osazena výstražná fólie žluté barvy, vše v souladu s u Hospodářské komory České republiky registrovaných TPG 702 01 a TPG 702 04.
- Neprodleně po skončení stavební činnosti budou řádně osazeny všechny poklopy a nadzemní prvky PZ.
- Pokud stavebních nedodrží podmínky stanovené tímto stanoviskem bude činnost stavebníka vyhodnocena provozovatelem PZ jako narušení ochranného nebo bezpečnostního pásma PZ a budou z toho vyvozeny příslušné důsledky.

Osvětlení a energetické systémy a.s., ze dne 28.2.2023, č. vyjádření:VPD_2023_313:

- Doložit světelný výpočet navrženého VO+SO.
- Požadujeme dodržet Unifikaci svítidel VO, dle uskutečněného dotačního programu při modernizaci VO a zvolit tedy svítidla od výrobce Jipol vč. nastavení CLO.
- Nové stožáry osadit v místě vetknutí ochrannou manžetou.
- Každý stožár propojit se zemnící soustavou FeZn pr. 10, zemními svorkami.
- V místech vjezdů a přejezdů musí být kabely veřejného osvětlení uloženy do obetonovaných chrániček DN 110 mm s krytím 1 m.
- Kabely osadit směrovými štítky.
- V každém případě je nutné před zahájením prací požádat správce VO o vytyčení podzemního zařízení a koordinaci při manipulaci na soustavě VO.
- Po ukončení stavby předá zhotovitel správci předávací protokol o realizovaném VO, včetně skutečného provedení stavby, výchozí revize a geodetické zaměření, tento protokol bude potvrzený a podepsaný odpovědnými zástupci zhotovitele, města/obce a správce VO.
- Doporučení správce VO: rozvaděč typu PRO8 nebo Eltodo, koordinace prací se správcem.

I. Obecná ustanovení

- Stavebník je povinen při provádění jakýkoliv činností, zejména stavebních nebo jiných prací, při odstraňování havárií a projektování staveb, řídit se platnými právními předpisy, technickými a odbornými normami (včetně doporučených), správnou praxí v oboru stavebnictví a technologickými postupy a učinit veškerá opatření nezbytná k tomu, aby nedošlo k poškození nebo ohrožení zařízení ve správě společnosti ELTODO OSVĚTLENÍ, s.r.o. (dále jen„EO“)

- Při jakékoliv činnosti v blízkosti zařízení správce je stavebník povinen respektovat ochranné pásmo zařízení, aby nedošlo k jeho poškození nebo zamezení přístupu. Při jakékoliv činnosti ve vzdálenosti menší než 1 m od zařízení krajního vedení vyznačené trasy podzemního vedení sítí VO nesmí používat strojní mechanizmy či nevhodné nářadí.
- V případě porušení „Všeobecných podmínek pro výstavbu a ochranu zařízení" je stavebník povinen nahradit příslušné společnosti VO veškeré náklady a škody, které společnosti ELTODO VO vzniknou porušením těchto povinností stavebníka.
- Vyjádření k projektové dokumentaci je platné 1 rok od data vadání. Prodloužení platnosti je možné pouze po předložení originálu vyjádření, které pozbylo platnosti, včetně výkresové dokumentace opatřené razítkem společnosti ELTODO VO, ve kterém je uvedeno číslo původního vyjádření.

II. Povinnosti stavebníka

- Navržené zařízení musí být v souladu s platnými ČSN, EN a Směrnicí ELT 07.05. Způsob provedení nově budovaného nebo stavbou dotčeného zařízení (veřejné osvětlení dále jen „VO", slavnostní osvětlení dále jen „SO", světelné signalizační zařízení dále jen „SSZ" apod.) musí být předložen správci k odsouhlasení v každém stupni projektové dokumentace. Příkon elektrické energie pro navrhované zařízení, které bude připojeno na stávající síť správce, zajistí stavebník u dodavatele z distribučního rozvodu NN. Návrh musí být předem projednán se správcem včetně povolení zvýšení příkonu. Do projektové dokumentace musí být zahrnuto veškeré elektrické zařízení, které je na rozvod veřejného osvětlení připojeno.
- Stožáry musí být uzemněny zemnícím drátem FeZn o průměru 10 mm. V místech vjezdů budou kabely uloženy do obetonovaných chrániček (konce zapěněny) s krytím podle ČSN 73 6005.
- Rozmístění stromů a keřů musí být mimo kabelovou trasu, kmeny stromů musí být min. 5 m od stožárů VO. Po jejich vzrůstu nesmí dojít k zastínění svítidel a musí být dodrženo osvětlení komunikací podle ČSN EN 13201-2. Rovněž je nutné dodržet manipulační prostor kolem zapínacích a světelných míst 1m.
- Zapínající místo musí být uzamčeno zámkem typu FAB. Případnou výměnu hlavního jističe u stávajícího zapínacího místa zajistí a včetně poplatků uhradí stavebník stavby.
- Stožáry typu OSV musí být ve spodní části opatřeny vnitřním a vnějším ochranným nátěrem Renolak ALN. Zámky dvířek musí být opatřeny zapuštěným mosazným šroubem M8 a s hlavou upravenou podle ČSN 35 9754 (velké „D").
- U ohraněných sadových stožárů používejte stožáry s ochrannou manžetou, kabely do max. průřezu 16 mm2, u silničních stožárů do max. průřezu 25 mm2. U paticových stožárů opatřených rovněž ochrannou manžetou lze osadit pouze litinové dvou dvířkové patice S, P1 a P2.
- Na schodech lze postavit stožáry pouze o max. výšce 4 m, v místech se ztíženým přístupem mechanizace, zejména na pěších cestách o max. výšce 5 m.
- Sadové nebo samostatné chodníky pro pěší musí být široké alespoň 2,2 m nebo rozšířené o zatravněné tvárnice a stožár uprostřed kruhové křižovatky musí mít vybudován zpevněný příjezd o šířce min. 3 m pro přístup mechanizace.
- Všechna svítidla musí být označena rozlišovacími samolepkami. V případě změny nivelety komunikace nebo prostorového posunu chodníku zajistí stavebník vlastním nákladem úpravu osazení stožárů, patic, el. výzbroje a uložení kabelů podle EN ČSN a ELT S 14. Nové kabely musí být položeny vcelku bez spojkování. Budou-li místo drátů použita lana, musí být vodiče ukončeny nalisováním trubiček nebo sletováním.
- Demontáž a montáž veřejných hodin je nutné projednat samostatně se správcem.
- Připojení nového zařízení na stávající rozvody ve správě EO (případně odpojení provozovaného zařízení) provede stavebník za dozoru správce.
- Demontáž zařízení městského/obecního rozhlasu projednejte s příslušným MÚ/OÚ, demontáž světelného signalizačního zařízení a dopravních značek a demontáž reklamních tabulí a směrovek se správcem daného zařízení.
- Zahájení činností, spolu s pozváním na předání staveniště, které budou zasahovat do zařízení správce je stavebník povinen oznámit správci písemně předem , buď kontaktní e-mailovou adresu uvedenou ve vyjádření, případně na e-mailovou adresu osvetleni@eldoto.cz, a to tak, aby správci

došla zpráva nejméně 5 dní před zahájením prací. Součástí zprávy musí být uvedeno číslo vyjádření, k němuž se tyto podmínky vztahují.

- V případě, že dochází ke křížení nebo souběh výkopů s kabely zařízení správce, je stavebník povinen před zahájením zemních prací zajistit u správce na svůj náklad vytyčení kabelové části dotčeného zařízení, nejméně 5 dní předem. S vytyčenou trasou prokazatelně seznámí všechny osoby, které budou nebo by mohly činnosti provádět.
- Stavebník je povinen v blízkosti stavby a v místech vjezdů na staveništi zajistit odpovídající ochranu stávajících kabelů před poškozením vozidly nebo jinou mechanizací.
- Veškeré zásahy stavebník do zařízení správce (VO, SO, SSZ atd.) včetně přeložek, nových staveb a demontáží musí být se správcem předem projednány a odsouhlaseny. Tyto práce budou hrazeny stavebníkem stavby, a to v rozsahu vzájemně odsouhlaseného protokolu. Veškeré nezbytné zásahy týkající se reklamních nosičů a jiného příslušenství zařízení je stavebník povinen oznámit správci.
- V případě demontáže zařízení nebo jeho části včetně reklamních nosičů nebo jiného příslušenství je stavebník povinen demontované zařízení odevzdat na místo určené správcem, pokud nebude dohodnuto jinak. Stožáry nesmí být uřezány, ale vytaženy a očištěny od základů a evidenční štítky musí být předány správci. Betonové a dřevěné stožáry odveze dodavatel stavby přímo na skládku k likvidaci.
- V případě předčasné demontáže (VO, SSZ, atd.) je stavebník povinen zajistit a provozovat náhradní zařízení, jehož stupeň a intenzita bude odpovídat třídě komunikace.
- Po dobu provádění stavební činnosti musí být zařízení správce přístupné a ovladatelné 24 hodin denně tak, aby nebyla omezena povinnost správce zařízení zajistit funkčnost zařízení.
- Při stavbě respektujte ČSN 73 6005 „ Prostorové uspořádání sítí technického vybavení."
- Dojde-li k poškození nebo jinému zásahu do zařízení správce, je stavebník povinen tuto skutečnost oznámit neprodleně na bezplatnou linku-Centrální dispečink ELDOTO – tel. číslo 800101109 s nepřetržitou pohotovostní službou. Tato povinnost se týká i poškození reklamních nosičů nebo jiného příslušenství zařízení.
- Po ukončení stavebních prací vyzve a předá stavebník funkční zařízení protokolárně správci v termínech uvedených v čl. II. odst. 13 těchto podmínek. Správce se zavazuje funkční zařízení s potřebnými doklady přijmout.
- V průběhu stavby je stavebník povinen vyzvat správce ke kontrole uložení kabelové trasy vedení (VO, SO, SSZ apod.) před zásypem, a to v místech, kde došlo ze strany stavebníka k odkrytí nebo výstavbě nové kabelové trasy. Písemnou výzvu učiní stavebník tak, aby tuto správce obdržel minimálně 5 dní předem. Poku se správce nedostaví ke kontrole ve lhůtě 2 dnů od oznámeného termínu, pak platí, že správce souhlasí se zásypem kabelové trasy. Výzvu je nutno zaslat na kontaktní e-mailovou adresu uvedenou ve vyjádření, případně na adresu osvetleni@eldoto.cz.
- V případě zakrytí trasy bez souhlasu správce je stavebník povinen odkrýt kabel za účelem kontroly na své náklady v místech určených správcem.
- Při provádění zemních prací v blízkosti kabelového vedení správce je stavebník povinen postupovat tak, aby nedošlo ke změně hloubky uložení nebo prostorového uspořádání. Odkryté kabelové vedení správce je stavebník povinen zabezpečit proti prověšení, poškození a odcizení.
- Stavebník není oprávněn trasu kabelového vedení správce přejíždět vozidly nebo stavební mechanizací, a to až do doby, než kabelové vedení správce řádně zabezpečí proti mechanickému poškození. Stavebník je povinen projednat se správcem způsob mechanickému poškození. Stavebník je povinen projednat se správcem způsob mechanické ochrany trasy kabelového vedení. Při přepravě vysokého nákladu nebo mechanizace pod trasou nadzemního vrchního vedení je stavebník povinen respektovat výšku nad zemí.
- Stavebník je povinen obrátit se na správce v průběhu stavby, a to ve všech případech, kdy by i nad rámec těchto Všeobecným podmínek pro výstavbu a ochranu zařízení ve správě společnosti ELDOTO VO mohlo dojít ke střetu stavby se zařízením správce.

III. Oprávnění správce (sankce)

- Společnost ELDOTO VO, s.r.o. vykonávající funkci správce zařízení je oprávněna uplatnit následující sankce vůči stavebníkovi za nedodržení podmínek stanovených tímto vyjádřením.

- Za porušení povinnosti stavebníka oznámit zahájení stavební činnosti dle ustanovení článku II. Odst. 13 – 1.000,-.
- Za porušení povinnosti stavebníka nechat si vytyčit dotčené zařízení dle ustanovení článku II. Odst. 14. - 5000,-.
- Za porušení povinnosti stavebníka neprovádět výkopové činnosti v ochranném pásmu kabelu strojní mechanizací a nevhodným nářadím dle ustanovení článku I. odst. 2. s následkem poškození zařízení veřejného osvětlení – 10.000,- za každý případ.
- Za porušení povinosti stavebníka předat zpět demontované zařízení správci dle ustanovení článku II. Odst. 17. - 500,- za každý započatý den.
- Za neoznámení škody na zařízení správce dle ustanovení článku II. odst. 21. - 500,- za každou započatou hodinu prodlení s oznámením od zajištění poškození.
- Za porušení povinnosti stavebníka umožnit přístup k zařízení dle ustanovení článku II. odst. 19. - za každý den 1.000,-.
- Za porušení povinnosti stavebníka zajistit ochranu kabelů před poškozením vozidly nebo jinou mechanizací dle ustanovení článku II. Odst. 26. - 10.000,- za každý případ.
- Zaplacením smluvní pokuty není dotčeno právo příslušné společnosti ELTODO VO požadovat od stavebníka náhradu škody v plné výši. Smluvní pokuta se na náhradu škody nezapočítává. Použití § 2050 občanského zákoníku se dohodou stran výslovně vylučuje.

Při provádění stavby je nutné dodržet podmínky dané ve vyjádření k žádosti o souhlas s činností a/nebo s umístěním stavby v ochranném pásmu zařízení distribuční soustavy ČEZ Distribuce, a.s. ze dne 16.3.2023 pod zn: 001132022283:

- Sdělovací vedení a ostatní (cizí) silová vedení s napětím do 45 kV nebudou umístěny blíže než 4 m od svislé roviny krajních vodičů nadzemního vedení VN (souběh). Křížení s venkovním elektrickým vedením VN – trasa sdělovacích vedení a ostatní silových vedení s napětím do 45 kV nebude umístěna blíže než 4 metry od nejbližšího tělesa stožáru nebo sloupu. Sdělovací vedení a ostatní (cizí) silová vedení s napětím do 45 kV blíže než 4 metry od konstrukcí el. stanic. Stožáry osvětlení (svítidla VO), popř. stožáry místního rozhlasu, reklam a svislého dopravního značení výšky max. 3 metry nebudou umístěny blíže než 3 metry od svislé roviny krajních vodičů nadzemního vedení VN (měřeno kolmo na vedení). Stožáry osvětlení svítidla VO), popř. stožáry místního rozhlasu, reklam a svislého dopravního značení výšky max. 3 metry nebudou umístěny blíže než 4 metry od svislé roviny krajních vodičů nadzemního vedení VN (měřeno kolmo k vedení). Současně musí být zachována min. vzdálenost 1 m od živých částí při případném pádu stožáru. Stožáry osvětlení (svítidla VO), popř. stožáry místního rozhlasu, reklam a svislého dopravního značení nebudou umístěny blíže než 0,6 metru od podzemních vedení.
- Podmínkou pro zahájení činnosti v v blízkosti zařízení distribuční soustavy, resp. v ochranném pásmu je platné sdělení o existenci energetického zařízení v majetku společnosti ČEZ Distribuce, a.s. pro výše uvedené zájmové území, které získáte prostřednictvím Geoportálu (geoportal.cezdistribuce.cz), při dodržení podmínek uvedených ve sdělení a v tomto vyjádření.
- Místa křížení a souběhy ostatních zařízení a staveb se zařízeními energetickými, komunikačními sítěmi pro elektronickou komunikaci nebo zařízeními technické infrastruktury musí být vyprojektovány a provedeny v souladu s platnými normami a předpisy, zejména s ČSN 33 2000-5-52, ČSN EN 50110-1, ČSN EN 50341-3 , ČSN 73 6005 a PNE 33 0000-6 a PNE 33 3301, PNE 34 1050.
- V případě nadzemního vedení nn budou pro stavby a konstrukce dodrženy odstupové vzdálenosti uvedené v PNE 33 3302 a hranu výkopu doporučujeme při realizaci stavby umístit min. 1m od základové části podpěrného bodu.
- Při realizaci stavby a/nebo provádění souvisejících činností nesmí dojít v žádném případě k nebezpečnému přiblížení osob, věcí, zařízení nebo mechanismů a strojů k živým částem pod napětím tj. musí být dodržena minimální vzdálenost 1m od živých částí zařízení nn, 2m od vedení VN a 3m od vedení VVN dle PNE 33 0000-6 s vazbou na ČSN EN 50110-1, pokud není větší vzdálenost stanovena v jiném předpisu (např. ČSN ISO 12480-1). V případě, že nebude možné

tuto vzdálenost dodržet, je žadatel povinen požádat o vypnutí předmětného elektrického zařízení , případně o dočasné zaizolování vodičů nn.

- Pracovníci provádějící práce budou prokazatelně poučeni o nebezpečí, které hrozí při nedodržení bezpečnostních předpisů. S ohledem k provádění prací v ochranném pásmu upozorňujeme na možnost nebezpečných vlivů od elektrického zařízení. Opatření proti těmto vlivům je na straně zhotovitele výše uvedené stavby. ČEZ Distribuce, a.s., nepřevezme žádnou zodpovědnost za případné škody, které vzniknou stavebníkovi následkem poruchy nebo havárie elektrického zařízení za nepředvídatelných okolností nebo nedodržení výše uvedených podmínek.
- Stavbou nebude narušeno stávající uzemnění nadzemního vedení ani statika podpěrných bodů. Nebude-li možné toto dodržet je nutné situaci řešit formou přeložky zařízení distribuční soustavy ve smyslu § 47 zákona č. 458/200 Sb., v platném znění.
- V případě činnosti a nebo stavby v blízkosti elektrického vedení, resp. v ochranném pásmu bude dotčený prostor ze všech stran možného přístupu/vjezdu po celou dobu realizace viditelně označen výstražnou cedulí.
- Umístěním stavby nesmí dojít ke ztížení přístupu našich pracovníků a pracovníků námi pověřených firem k zařízení v majetku společnosti ČEZ Distribuce a.s. Při případné úpravě povrchu nesmí dojít ke změně výškové nivelety země oproti současnému stavu.
- Musí být dodrženy podmínky pro práce v ochranných pásmech zařízení, které jsou v platném znění k dispozici na www.cezdistribuce.cz, popř. Jsou součástí vydaného sdělení o existenci zařízení v majetku společnosti ČEZ Distribuce, a.s.
- Dojde-li k obnažení podzemního vedení nebo k poškození energetického zařízení, sítě pro elektronickou komunikaci nebo zařízení se sítí pro elektronickou komunikaci souvisejících nebp zařízení technické infrastruktury ve vlastnictví ČEZ Distribuce, nahlaste nám prosím tuto skutečnost bezodkladně jako poruchu na bezplatnou linku 800 850 860. Poškození nebo mimořádné události způsobené na zařízení žadatelem, dodavatelem prací nebo jimi pověřenými osobami budou opraveny na náklady viníka. Zahrnutí obnažených, případně poškozených částí podzemního vedení může být provedeno pouze po souhlasu vydaném společností ČEZ Dsitribuce.
- Tento souhlas se nevztahuje na zařízení v majetku společností ČEZ ICT Services,a.s. a Telco Pro Services, a.s.

Při stavbě budou dodrženy podmínky z vyjádření k projektové dokumentaci stavby ve smyslu energetického zákona a příslušných technických norem společnosti ČEZ Distribuce, a.s., ze dne 16.3.2023, pod zn: 001132021851:

- Dodržet podmínky uvedené ve vyjádření č. 1131167258 (souhlas s umístěním stavby a s prováděním činností v ochranném pásmu elektrického zařízení).
- Podmínkou pro zahájení činnosti v ochranném pásmu je platné sdělení o existenci energetického zařízení v majetku společnosti ČEZ Distribuce, a. s.“, pro výše uvedené zájmovém území, které získáte prostřednictvím Geoportálu (geoportal.cezdistribuce.cz) při dodržení podmínek uvedených ve sdělení a v tomto vyjádření.
- V dostatečném časovém předstihu před zahájením prací je nutné podat žádost o udělení souhlasu a činností a umístěním stavby v blízkosti zařízení distibuční soustavy resp. Ochranném pásmu. Postup a formulář je k dispozici na www. Cezdistribuce. cz. Při realizaci stavby je nutné se řídit podmínkami, které budou stanoveny v případě kladného posouzení podané žádosti.
- Místa křížení a souběhy ostatních zařízení a staveb se zařízeními energetickými, komunikačními sítěmi pro elektronickou komunikaci nebo zařízeními technické infrastruktury musí být vyprojektovány a provedeny v souladu s platnými normami a předpisy, zejména s ČSN 33 2000-5-52 , ČSN EN 50110-1, ČSN EN 50341-1, ČSN 73 6005 a PNE 33 0000-6 a PNE 33 3301, PNE 34 1050.
- V případě nadzemního vedení nn budou pro stavbu a konstrukce dodrženy odstupové vzdálenosti uvedené v PNE 33 3302 a hranu výkopu doporučujeme při realizaci stavby umístit min. 1m od základové části podpěrného bodu.
- Při realizaci stavby nesmí dojít v žádném případě k nebezpečnému přiblížení osob, věcí, zařízení nebo mechanismů a strojů k živým částem pod napětím tj. musí být dodržena minimální vzdálenost 1m od živývh částí zařízení nn, 2m od vedení vn a 3m od vedení dle PNE 330000-6 s

vazbou na ČSN EN 50110-1, pokud není větší vzdálenost stanovena v jiném předpisu např. ČSN ISO 12480-1). V případě, že nebude možné tuto vzdálenost dodržet, je žadatel povinen požádat o vypnutí předmětného zařízení, případně o dočasné zaizolování vodičů nn.

- Pracovníci provádějící práce budou prokazatelně poučeni o nebezpečí, které hrozí při nedodržení bezpečnostních předpisů. S ohledem k provádění prací v ochranném pásmu upozorňujeme na možnost nebezpečných vlivů od elektrického zařízení. Opatření proti těmto vlivům je na straně žadatele, ,dodavatele prací, nebo jimi pověřených osobách. ČEZ Distribuce, a.s., nepřevezme žádnou odpovědnost za případné škody, které vzniknou následkem poruchy nebo havárie elektrického zařízení za nepředvídaných okolností nebo nedodržením výše uvedených podmínek.
- Stavbou nebude narušeno stávající uzemnění nadzemního vedení ani statika podpěrných bodů. Nebude-li možné toto dodržet je nutné situaci řešit formou přeložky zařízení distribuční soustavy ve smyslu § 47 zákona č. 458/2000 Sb., v platném znění.
- V případě činnosti a nebo stavby v blízkosti elektrického vedení, resp. V ochranném pásmu bude dotčený prostor ze všech starn možného přístupu, vjezdu po celou dobu realizace viditelně označen výstražnou cedulí.
- Umístěním stavby nesmí dojít ke ztížení přístupu našich pracovníků a pracovníků námi pověřených firem k zařízení v majetku společnosti ČEZ Distribuce a.s. Při případné úpravě povrchu nesmí dojít ke změně výškové nivelety země oproti současnému stavu.
- Musí být dodrženy podmínky pro práce v ochranných pásmech zařízení, které jsou v platném znění k dispozici na www.cezdistribuce.cz, popř. jsou součástí vydaného sdělení o existenci zařízení v majetku společnosti ČEZ Distribuce, a.s.
- Dojde-li k obnažení podzemního vedení nebo k poškození energetického zařízení, sítě pro elektronickou komunikaci nebo zařízení se sítí pro elektronickou komunikaci souvisejících nebp zařízení technické infrastruktury ve vlastnictví ČEZ Distribuce, a.s., nahlaste nám prosím tuto skutečnost bezodkladně jako poruchu na bezplatnou linku 800 850 860. Poškození nebo mimořádné události způsobené na zařízení žadatelem, dodavatelem prací nebo jimi pověřenými osobami budou opraveny na náklady viníka. Zahrnutí obnažených, případně poškozených částí podzemního vedení může být provedeno pouze po souhlasu vydaném společností ČEZ Dsitribuce, a.s.
- Tento souhlas se nevztahuje na zařízení v majetku společností ČEZ ICT Services,a.s. a Telco Pro Services, a.s.

- Stavebník je povinen dodržet podmínky stanovené vlastníky a správci pozemků dotčených stavbou.
- Toto územní rozhodnutí platí 5 let ode dne, kdy nabylo právní moci. Nepozbývá však platnost, pokud v této lhůtě bude zažádáno o stavební povolení.

O d ů v o d n ě n í

Dne 5.9.2023 podalo Město Ždírec nad Doubravou, IČ: 00268542, se sídlem Školní 500, 582 63 Ždírec nad Doubravou žádost o vydání územního rozhodnutí o umístění stavby: „ Veřejné osvětlení Horní Studenec a Nový Studenec " na pozemcích parcela číslo 517/5, 17/1, st. 103, 708/37, 11/1, 758/1, 757/3, st. 172/1, 413/17, st. 20, 755/2, 419/5, 25/5, 25/17, 708/28, 25/1, st. 43/2, st. 67/1, 721/2, 762/2, 768, 654/15, 654/1, st. 61/1, 128/1, 749/1, 128/2, 407, 708/26, 708/20, 708/25, 708/51, 708/10, 708/9, 708/54, 796, 708/48, 74/1, 64/2, 708/16, 708/17, 708/83, 708/84, 803, 56/2, 708/86 a 708/74 v katastrálním území Horní Studenec a na pozemcích parc. č. 343/29, 46, 45/2, st. 64, 45/1, 365/4, 37/1, 37/10, 36/3, 33/4, 33/2, 243/23, 369, 242/3, 242/4, 242/2, 25/3, 26/1, 343/42, 343/12, 49/3, 343/2, 343/1, 343/14, 343/33, 343/16, 343/18, 344/30, 6/2, 344/2, 11, 10/1, 344/1, 155, 21/1, 343/38, 343/26, 344/7 a st. 21/1 v katastrálním území Nový Studenec

Stavební úřad oznámil veřejnou vyhláškou zahájení územního řízení dne 7.9.2023 a současně stanovil lhůtu do 15 – ti dnů ode dne doručení oznámení o zahájení územního řízení pro podání stanovisek a námitek k uvažovanému záměru stavby. Během této lhůty se nikdo nevyjádřil.

Stavební úřad v průběhu řízení neshledal důvody, které by bránily povolení umístění stavby a proto rozhodl, jak je ve výroku rozhodnutí, za použití ustanovení právních předpisů ve výroku uvedených.

K přezkoumání byly použity tyto závazná stanoviska, vyjádření a rozhodnutí:

- sdělení o existenci energetického zařízení, sítě pro elektronickou komunikaci nebo zařízení technické infrastruktury v majetku společnosti ČEZ Distribuce, a.s., ze dne 18.7.2023, pod zn.: 0101975089,
- sdělení o existenci komunikačního vedení společnosti Telco Pro Services, a.s. ze dne 24.2.2023 pod zn: 0201534799,
- sdělení o existenci komunikačního vedení společnosti ČEZ ICT Services, a.s. ze dne 24.2.2023 pod zn: 0700669050,
- vyjádření k žádosti o souhlas s činností a/nebo s umístěním stavby v ochranném pásmu zařízení distribuční soustavy společnosti ČEZ Distribuce, a.s., ze dne 16.3.2023, pod zn.: 001132022283,
- vyjádření k projektové dokumentaci ke stavbě ve smyslu energetického zákona a příslušných technických norem společnosti ČEZ Distribuce, a.s., ze dne 16.3.2023, pod zn.: 001132021851,
- vyjádření o existenci sítě elektronických komunikací a všeobecné podmínky ochrany sítě elektronických komunikací společnosti CETIN a.s. ze dne 1.3.2023 pod č.j.: 57922/23,
- stanovisko povolení stavby – územní režim plynárenského zařízení GaSNet, s.r.o., ze dne 20.3.2023, pod zn.: 5002777709,
- vyjádření s podmínkami Vodovody a kanalizace Havlíčkův Brod a.s. ze dne 7.3.2023 pod č.j.: VAK/V/2023/0295,
- vyjádření Městského úřadu Chotěboř, odboru stavebního úřadu a životního prostředí ze dne 17.3.2023 pod č.j.: MCH-13474/2023/OSÚŽP/ML, spis.zn.: SZ-MCH-2092/2023/OSÚŽP/ML,
- vyjádření k existenci sítí OK COMP s.r.o. ze dne 31.3.2023,
- stanovisko správce povodí Povodí Labe, s.p. ze dne 11.5.2023 pod č.j.: Pla/2023/015668,
- vyjádření ke stavbě z hlediska existence zařízení správce a stanovení podmínek pro výstavbu a ochranu zařízení ve správě společnosti Osvětlení a energetické systémy, a.s. ze dne 28.2.2023, č. vyjádření VPD_2023_313,
- vyjádření k projektové dokumentaci AOPK ČR, Správa CHKO Železné hory ze dne 13.7.2023 pod č.j.: 4920/VC/23.

Stavební úřad zjistil vzájemný soulad předložených stanovisek dotčených orgánů vyžadovaných zvláštními předpisy, zabezpečil plnění požadavků vlastníků sítí technického vybavení a tato stanoviska a požadavky zahrnul do podmínek rozhodnutí. Stavební úřad v provedeném stavebním řízení přezkoumal žádost, stanovil podmínky pro umístění a provedení stavby, schválil plán kontrolních prohlídek stavby a úplnost projektové dokumentace. Stavební úřad proto rozhodl, jak je uvedeno ve výroku rozhodnutí, za použití ustanovení právních předpisů ve výroku uvedených.

Účastníci územního řízení jsou: Město Ždírec nad Doubravou, Školní 500, 582 63 Ždírec nad Doubravou, Vodovody a kanalizace Havlíčkův Brod, a.s., Žižkova 832, 580 01 Havlíčkův Brod, Kraj Vysočina, Žižkova 1882/57, 586 01 Jihlava, OSBD Havlíčkův Brod, Jihlavská 564, 580 01 Havlíčkův Brod, Povodí Labe, s.p., Víta Nejedlého 951/8, 500 03 Hradec Králové, Alena Koutná, Horní Studenec 56, 582 63 Ždírec nad Doubravou, Vladimír Kasal, Horní Studenec 2, 582 63 Ždírec nad Doubravou, Jaroslava Kasalová, Horní Studenec 2, 582 63 Ždírec nad Doubravou, Helena Malá, Horní Studenec 23, 582 63 Ždírec nad Doubravou, Radek Malý, Horní Studenec 23, 582 63 Ždírec nad Doubravou, Miroslav Málek, Marie Majerové 456, 273 03 Stochov, Růžena Málková, Marie Majerové 456, 273 03 Stochov, Vladimíra Hrbáčková, Riegrova 143, 538 62 Hrochův Týnec, Tamara Mauerová, Döblergasse 2/26 B, Vídeň A – 1070, Rakouská republika, Jaroslav Kopecký, Nový Studenec 132, 582 63 Ždírec nad Doubravou, Věra Kopecká, Nový Studenec 132, 582 63 Ždírec nad Doubravou, František Maršík, Nový Studenec 46, 582 63 Ždírec nad Doubravou, Leonora Maršíková, Nový Studenec 46, 582 63 Ždírec nad Doubravou, Jaroslav Janalík, Nový Studenec 124, 582 63 Ždírec nad Doubravou, Anna Léblová, Revoluční 919, 583 01 Chotěboř, Bc. Jakub Civín, Štefánikova

642, 278 01 Kralupy nad Vltavou – Lobeček, Mgr. Veronika Civínová, Štefánikova 642, 278 01 Kralupy nad Vltavou – Lobeček, Martin Kočí, Horní Studenec 6, 582 63 Ždírec nad Doubravou, Zdeněk Hamák, Horní Studenec 88, 582 63 Ždírec nad Doubravou, Ivana Kaněrová, Zelená 227, 530 01 Pardubice – Pardubičky, Ilona Koucká, Boženy Vikové – Kunětické 2571, 530 02 Pardubice – Zelené Předměstí, Václav Matoušek, U Kamenné vily 448, 530 03 Pardubice – Bílé Předměstí, Marie Bláhová, Horní Studenec 100, 582 63 Ždírec nad Doubravou, Fuit Vojtěch, Horní Studenec 36, 582 63 Ždírec nad Doubravou, Věra Plíšková, Nový Studenec 21, 582 63 Ždírec nad Doubravou, Soňa Románková, Severní 1146, 583 01 Chotěboř, Helena Čapková, Severní 1335, 583 01 Chotěboř, Lenka Teznerová, Nový Studenec 132, 582 63 Ždírec nad Doubravou, Lenka Jehličková, Nový Studenec 8, 582 63 Ždírec nad Doubravou. ČEZ Distribuce, a.s., Teplická 874/8, 405 02 Děčín, CETIN, a.s., Českomoravská 2510/19, 190 00 Praha 9 – Libeň, GasNet Služby, s.r.o., Plynárenská 499/1, 657 02 Brno, Osvětlení a energetické systémy, a.s., Novodvorská 1010/14, 142 01 Praha 4 a majitelé pozemků parcela číslo: st. 56/1, 708/12, 708/17, 708/56, 708/60, 708/84, 708/10, 708/12, 708/17, 708/18, 708/48, 708/55, 708/56, 708/84, st. 127, st. 247, 762/2, 768, 654/14, 654/20, 768, st. 61/1, st. 61/3, st. 124, st. 126, 54/2, 54/3, 67/3, 654/10, 654/13, 654/14, 721/3, 721/5, 762/2, st. 144, 128/5, 407, 708/26, 749/1, st. 116, 74/2, 82/2 a 708/74 vše v katastrálním území Horní Studenec, st. 39/2, st. 143, 344/2, 344/23, 26/2, 26/3, 26/7, 25/1, 242/2, 365/4, 824, 25/3, 241/1, 242/1, 242/3, 242/5, 242/7, 242/8, 242/9, 242/11, 365/4, 824, 242/5, 242/6, 242/11, 365/4, 369, 36/3, 36/4, 6/1, 343/25, 344/2, 344/30, st. 102, 36/3, 36/4, 37/8, 343/1, 343/52, 343/53, st. 45, 21/2, 26/5, 26/7, 227, 343/26, 343/27, 343/62, 344/7, 47/1, 343/29, 46, st. 58, st. 145, 42/2, 43/2, 47/1, st. 21/2, 343/29, 343/42 a st. 145 vše v katastrálním území Nový Studenec.

Stavební úřad stanovil okruh účastníků řízení dle § 85 odst. 1 písm. a), b), odst. 2 písm. a), b) stavebního zákona.

P o u č e n í

Proti tomuto rozhodnutí se lze odvolat do 15 dnů ode dne doručení k odboru územního plánování a stavebního řádu krajského úřadu kraje Vysočina podáním u stavebního úřadu ve Ždírci nad Doubravou s potřebným počtem stejnopisů tak, aby jeden stejnopis zůstal stavebnímu úřadu a aby každý účastník dostal jeden stejnopis. Nepodá – li účastník potřebný počet stejnopisů, vyhotoví je správní orgán na náklady účastníka.

Městský úřad ŽDÍREC nad Doubravou 1 stavební úřad

referent stavebního úřadu
Zdeněk Pleva

Tento dokument musí být vyvěšen na úřední desce Městského úřadu Ždírec nad Doubravou po dobu 15 – ti dnů a současně zveřejněn způsobem umožňujícím dálkový přístup podle věty druhé § 25 odst. 2 správního řádu.

Datum vyvěšení na úřední desce: 13-11-2023 Datum sejmutí z úřední desky:.....

V elektronické podobě zveřejněno od: 13.-11.-2023 V elektronické podobě zveřejněno do:.....

MĚSTSKÝ ÚŘAD
Ždírec nad Doubravou
582 63

Razítko a podpis oprávněné osoby, potvrzující vyvěšení a sejmutí

Účastníci územního řízení (do vlastních rukou):

- Město Ždírec nad Doubravou, Školní 500, 582 63 Ždírec nad Doubravou,
- Vodovody a kanalizace Havlíčkův Brod, a.s., Žižkova 832, 580 01 Havlíčkův Brod,
- Kraj Vysočina, Žižkova 1882/57, 586 01 Jihlava,
- OSBD Havlíčkův Brod, Jihlavská 564, 580 01 Havlíčkův Brod,
- Povodí Labe, s.p., Víta Nejedlého 951/8, 500 03 Hradec Králové,
- Alena Koutná, Horní Studenec 56, 582 63 Ždírec nad Doubravou,
- Vladimír Kasal, Horní Studenec 2, 582 63 Ždírec nad Doubravou,
- Jaroslava Kasalová, Horní Studenec 2, 582 63 Ždírec nad Doubravou,
- Helena Malá, Horní Studenec 23, 582 63 Ždírec nad Doubravou,
- Radek Malý, Horní Studenec 23, 582 63 Ždírec nad Doubravou,
- Miroslav Málek, Marie Majerové 456, 273 03 Stochov,
- Růžena Málková, Marie Majerové 456, 273 03 Stochov,
- Vladimíra Hrbáčková, Riegrova 143, 538 62 Hrochův Týnec,
- Tamara Mauerová, Döblergasse 2/26 B, Vídeň A – 1070, Rakouská republika,
- Jaroslav Kopecký, Nový Studenec 132, 582 63 Ždírec nad Doubravou,
- Věra Kopecká, Nový Studenec 132, 582 63 Ždírec nad Doubravou,
- František Maršík, Nový Studenec 46, 582 63 Ždírec nad Doubravou,
- Leonora Maršíková, Nový Studenec 46, 582 63 Ždírec nad Doubravou,
- Jaroslav Janalík, Nový Studenec 124, 582 63 Ždírec nad Doubravou,
- Anna Léblová, Revoluční 919, 583 01 Chotěboř,
- Bc. Jakub Civín, Štefánikova 642, 278 01 Kralupy nad Vltavou – Lobeček,
- Mgr. Veronika Civínová, Štefánikova 642, 278 01 Kralupy nad Vltavou – Lobeček,
- Martin Kočí, Horní Studenec 6, 582 63 Ždírec nad Doubravou,
- Zdeněk Hamák, Horní Studenec 88, 582 63 Ždírec nad Doubravou,
- Ivana Kaněrová, Zelená 227, 530 01 Pardubice – Pardubičky,
- Ilona Koucká, Boženy Vikové – Kunětické 2571, 530 02 Pardubice – Zelené Předměstí,
- Václav Matoušek, U Kamenné vily 448, 530 03 Pardubice – Bílé Předměstí,
- Marie Bláhová, Horní Studenec 100, 582 63 Ždírec nad Doubravou,
- Fuit Vojtěch, Horní Studenec 36, 582 63 Ždírec nad Doubravou,
- Věra Plíšková, Nový Studenec 21, 582 63 Ždírec nad Doubravou,
- Soňa Románková, Severní 1146, 583 01 Chotěboř,
- Helena Čapková, Severní 1335, 583 01 Chotěboř,
- Lenka Teznerová, Nový Studenec 132, 582 63 Ždírec nad Doubravou,
- Lenka Jehličková, Nový Studenec 8, 582 63 Ždírec nad Doubravou.

Účastníci územního řízení (veřejnou vyhláškou):

- ČEZ Distribuce, a.s., Teplická 874/8, 405 02 Děčín,
- CETIN, a.s., Českomoravská 2510/19, 190 00 Praha 9 – Libeň,
- GasNet Služby, s.r.o., Plynárenská 499/1, 657 02 Brno,
- Osvětlení a energetické systémy, a.s., Novodvorská 1010/14, 142 01 Praha 4,
- Majitelé pozemků parcela číslo: st. 56/1, 708/12, 708/17, 708/56, 708/60, 708/84, 708/10, 708/12, 708/17, 708/18, 708/48, 708/55, 708/56, 708/84, st. 127, st. 247, 762/2, 768, 654/14, 654/20, 768, st. 61/1, st. 61/3, st. 124, st. 126, 54/2, 54/3, 67/3, 654/10, 654/13, 654/14, 721/3, 721/5, 762/2, st. 144, 128/5, 407, 708/26, 749/1, st. 116, 74/2, 82/2 a 708/74 vše v katastrálním území Horní Studenec, st. 39/2, st. 143, 344/2, 344/23, 26/2, 26/3, 26/7, 25/1, 242/2, 365/4, 824, 25/3, 241/1, 242/1, 242/3, 242/5, 242/7, 242/8, 242/9, 242/11, 365/4, 824, 242/5, 242/6, 242/11, 365/4, 369, 36/3, 36/4, 6/1, 343/25, 344/2, 344/30, st. 102, 36/3, 36/4, 37/8, 343/1, 343/52, 343/53, st. 45, 21/2, 26/5, 26/7, 227, 343/26, 343/27, 343/62, 344/7, 47/1, 343/29, 46, st. 58, st. 145, 42/2, 43/2, 47/1, st. 21/2, 343/29, 343/42 a st. 145 vše v katastrálním území Nový Studenec.

Dotčené orgány státní správy (jednotlivě):

- Městský úřad Chotěboř, odbor st. úřadu a životního prostředí, odd.ŽP, Trčků z Lípy 69, 583 01 Chotěboř,
- Správa CHKO Železné hory, Náměstí 317, 538 25 Nasavrky,

- Krajské ředitelství policie kraje Vysočina, ÚO Havlíčkův Brod – DI, Nádražní 59, 580 01 Havlíčkův Brod,
- Městský úřad Chotěboř, odbor dopravy a přestupků, Trčků z Lípy 69, 583 01 Chotěboř.

situace umístění stavby

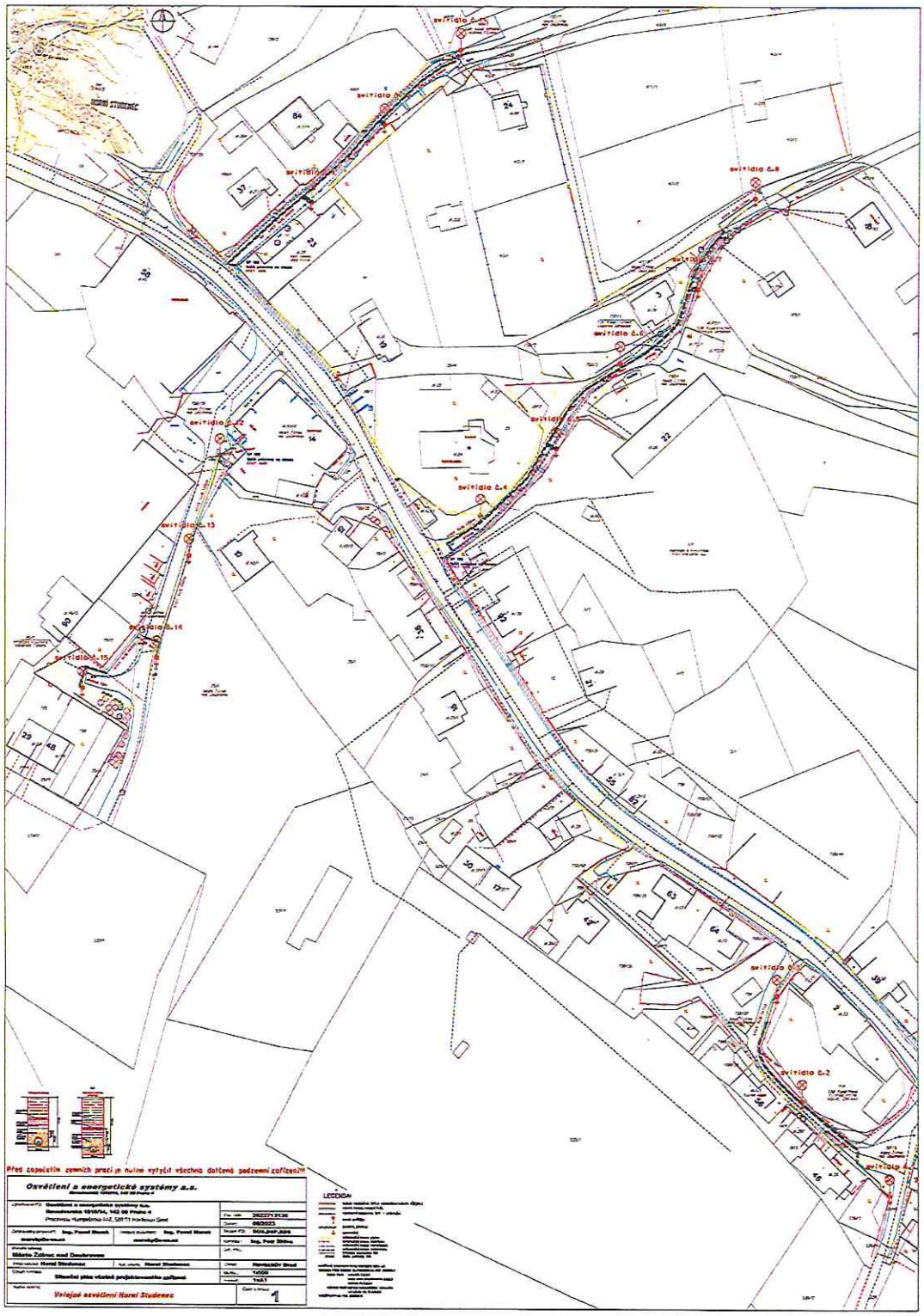

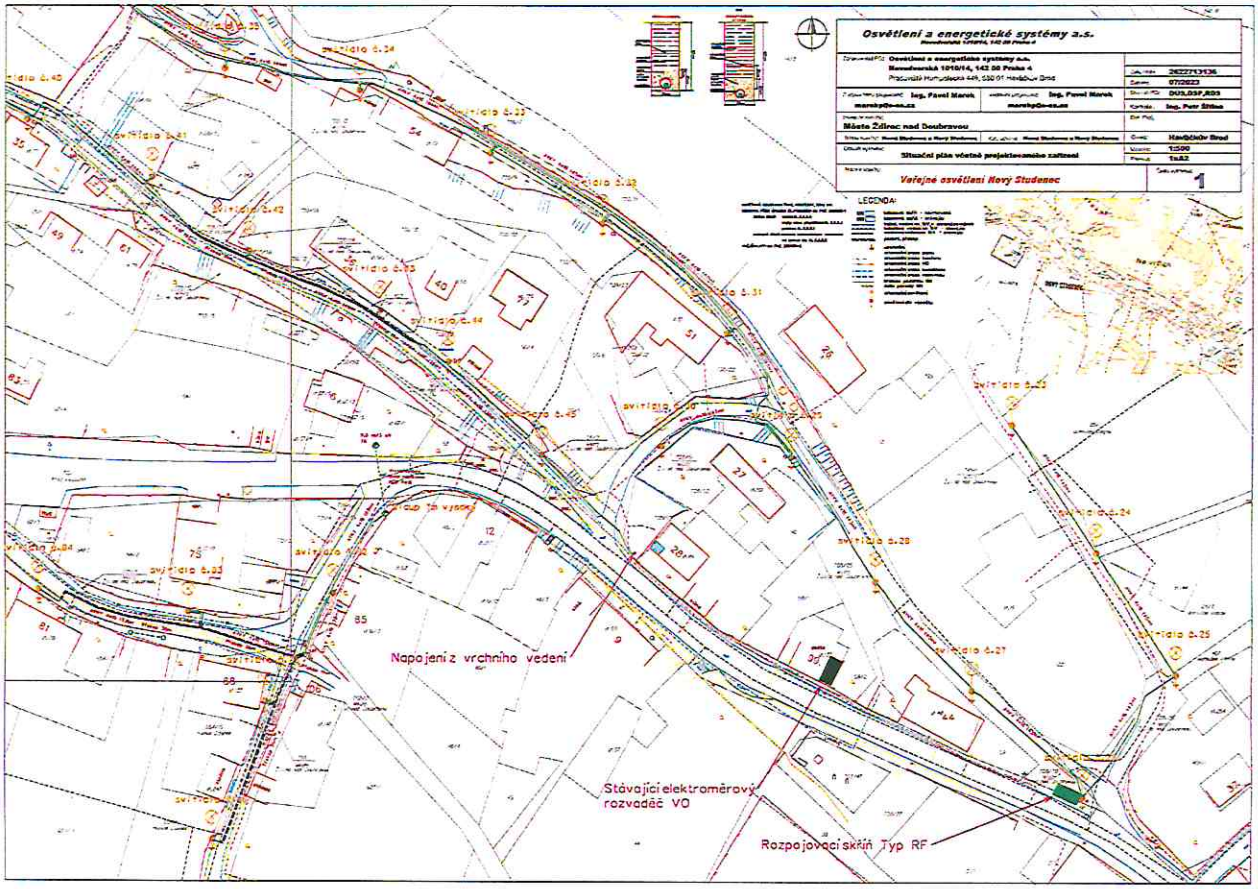
Osvětlení a energetické systémy a.s.
Ing. Pavel Marek
Ing. Petr Štěba
Město Žďírec nad Doubravou
Situační plán včetně projektového zaměření
Veřejné osvětlení Nový Studenec
1
LEGENDA:
Napojení z vrchního vedení
Stávající elektroměrový rozvaděč VO
Rozpojovací skříň Typ RF

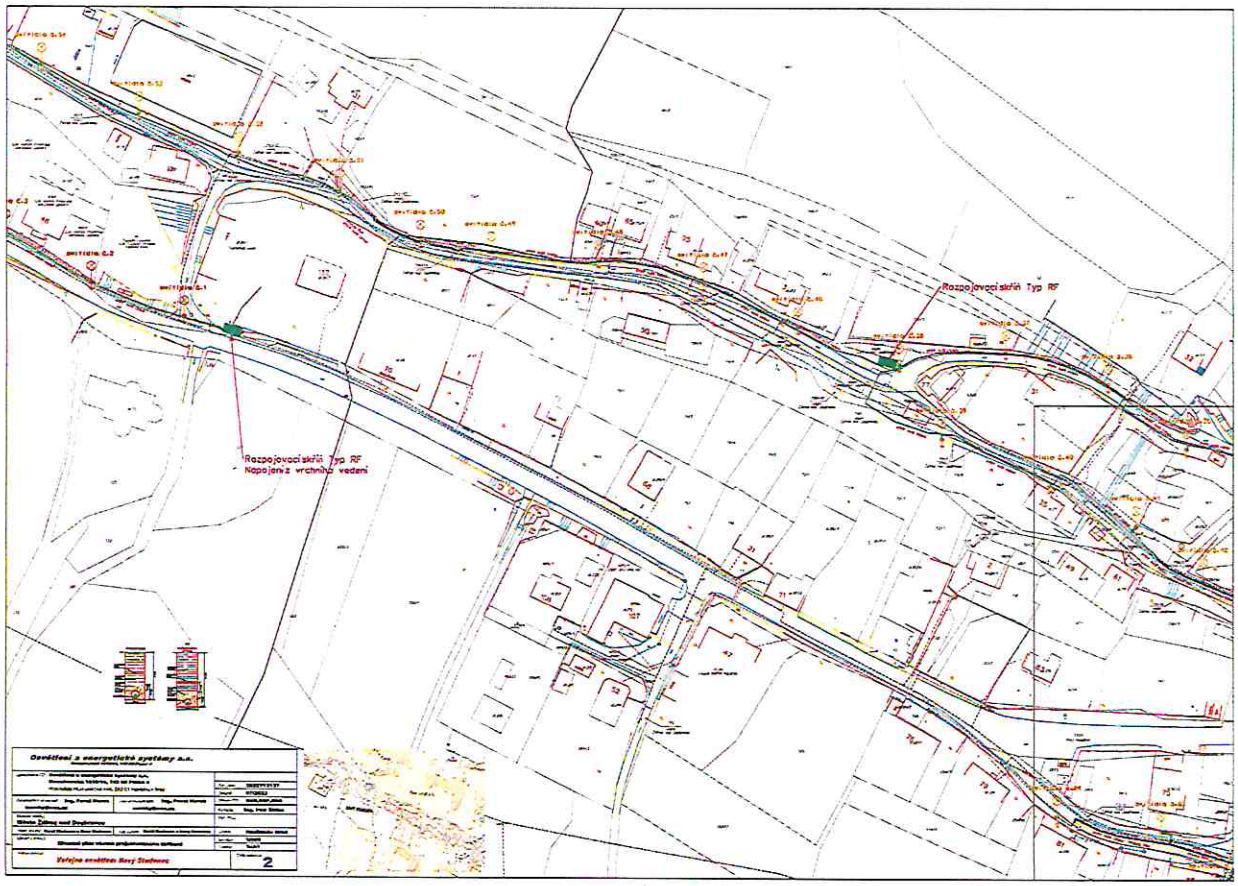
Rozpojovací skříň Typ RF
Rozpojovací skříň Typ RF
Napojení z vrchního vedení
Osvětlení a energetické systémy a.s.
Veřejné osvětlení Nový Studenec
2

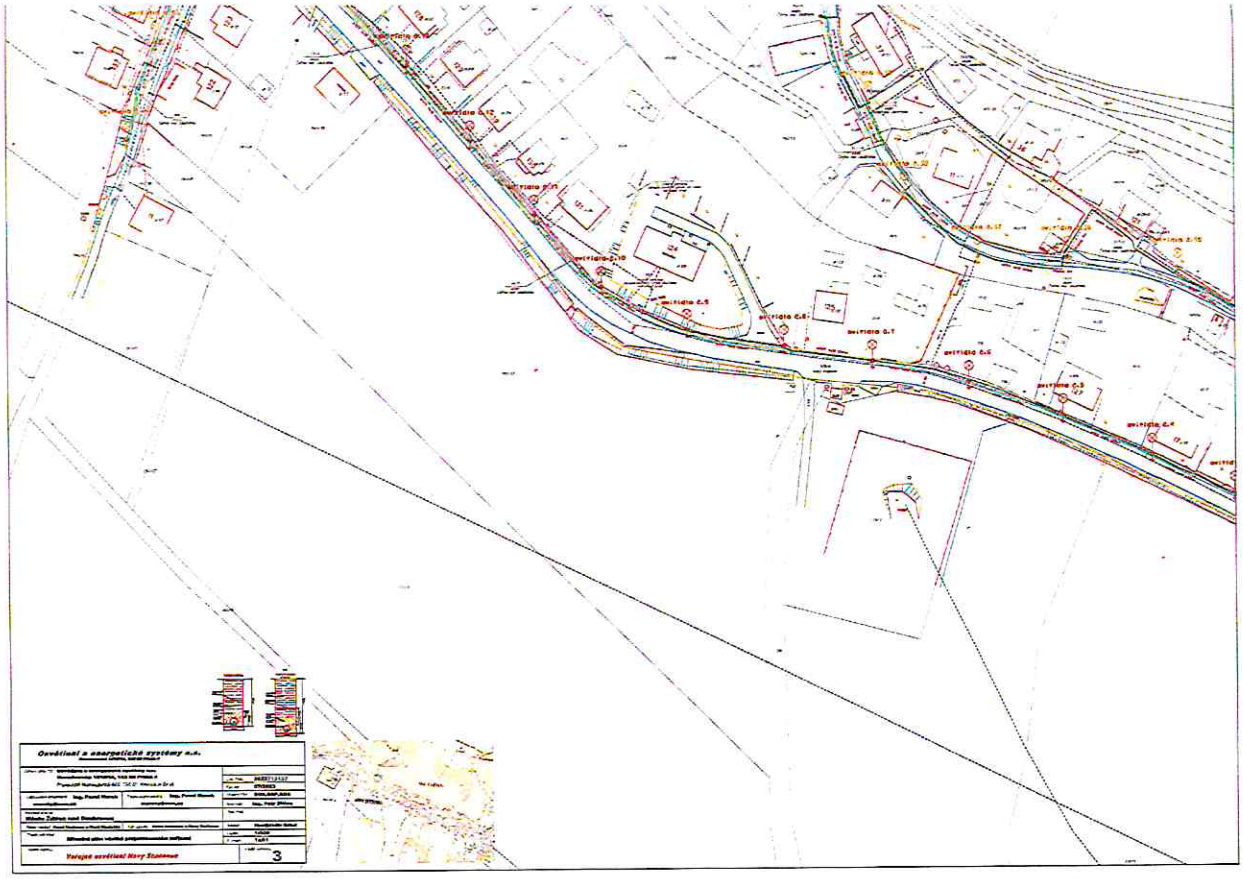
Osvětlení a energetické systémy a.s.
Veřejné osvětlení Nový Studenec
3

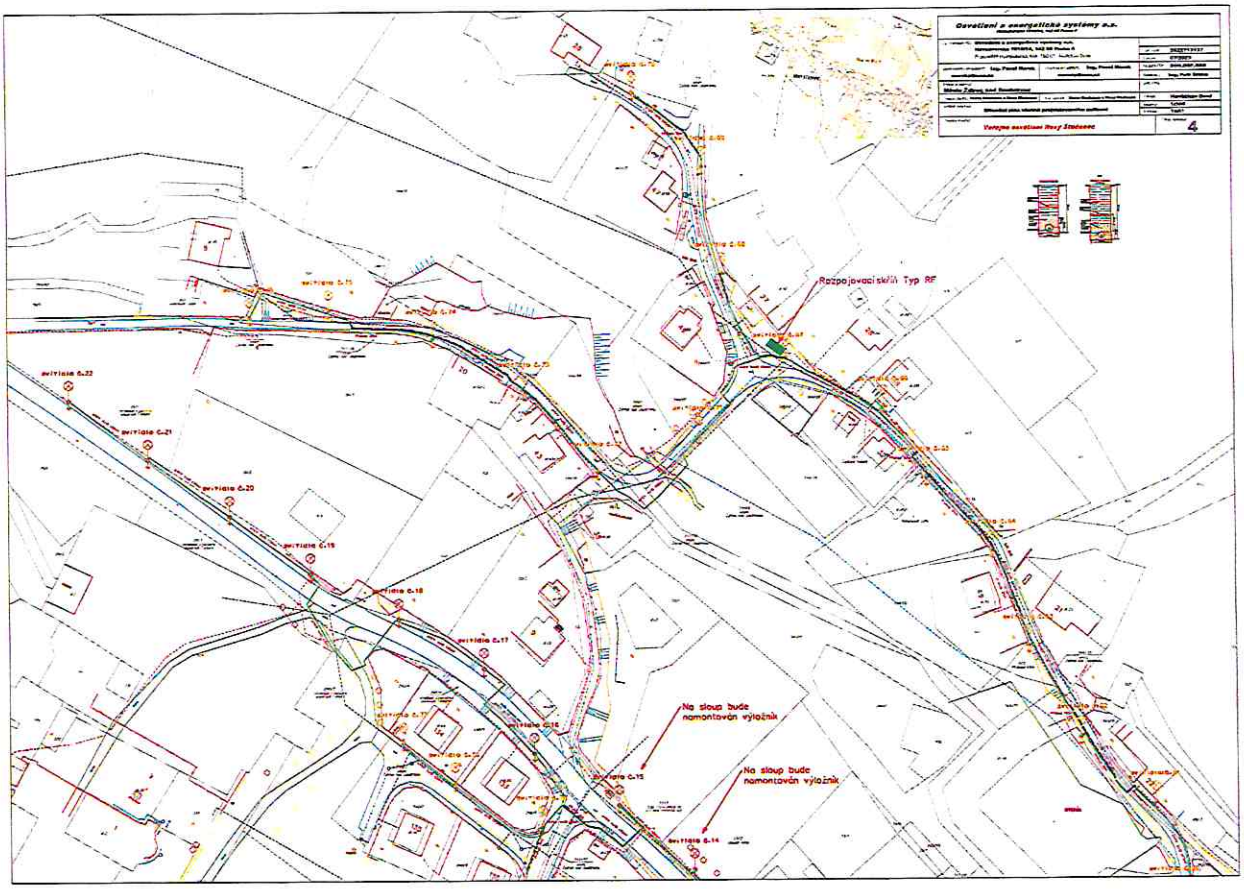
Osvětlení a energetické systémy a.s.
Veřejné osvětlení Nový Studenec
4
Rozpojovací skříň Typ RF
Na sloup bude namontován výložník
Na sloup bude namontován výložník